CHANGZHOU YOUTH

# 常州青年

Exclusive · 特别策划

## 建设青年身边的共青团

对话著名文学家冯骥才

与经济学博士李晓鹏面对面

我与共青团

中国人，中国心

我们的爱情观

在这里，青年成长
在这里，青年成长；在这里，读懂青年
在这里，青年成长
在这里，青年成长；在这里，读懂青年

# 天道酬勤

里约奥运会冠军
中国女排队长

这里，青年成长
在这里，读懂青年
在这里，青年成长；在这里，读懂青
读懂青
在这里，青年成

卷首语

# 建设“青年身边的共青团”，为种好常州幸福树贡献力量

当前，我市正处在决胜全面小康社会、建设“强富美高”新常州的关键时刻。将广大青年紧紧凝聚在党的周围，在与常州这座城市共奋进的伟大进程中，实现人生的精彩，是共青团义不容辞的责任。我们将全力实施五项行动，改革创新，苦干实干，建设青年身边的共青团，为种好常州幸福树贡献青春力量。

实施“思想领航”行动，坚定青年理想信念，让幸福树的土壤肥沃。立时代潮头，发青年先声，根植于思想的土壤。我们将以青年喜闻乐见的方式，将十九大精神播撒到每个青少年的心间。建成中国青运史常州馆，打造具有全国影响力的爱国主义教育基地。建设青年掌上道德讲堂、“爱常州”真人图书馆，引领全市青年形成“爱常州，向上向善”的价值取向。深入建设“青年之声”互动社交平台，及时捕捉分析大数据，为青年提供精准服务。

实施“青春建功”行动，服务改革发展大局，让幸福树的主干强壮。主干粗壮，枝叶才能繁茂。青年踊跃投身发展大潮，城市才能在新一轮发展的“接力赛”中跑出好成绩。我们将实施“青年创新扬帆计划”，引领青年企业家、创业者围绕智能制造、新能源等新兴产业领域，加强产业技术创新、生产工艺改造、新品开发推广，增强企业核心竞争力。推进“青年工匠培养工程”，重点培养50名青年技能大师，遴选75家“青年创新工作室”，为制造业升级输送生力军。实施“百号争鸣”活动，每年组织200家青年文明号开展“窗口比服务”“技能晒服务”，使其成为活力经济的“细胞”。

实施“创业富民”行动，铺平青年致富道路，让幸福树的枝叶繁茂。枝繁叶茂，是旺盛生命力的象征。青年人擅于创业、勇于创富、积极就业，发展才有活力。我们将升级20家青创空间的“一站式”服务功能，加快建设青创街区、青创公寓，不断扩大“青”字号众创空间集团军。升级“青年创业链”金融套餐，推动青创贷款突破25亿元。开发“众创邦”O2O信息化平台，提供面向全国的“一键式”投融资对接服务。开发20款创富扶贫产品，惠及困境青少年1000人以上。

实施“民生幸福”行动，踊跃投身社会事业，让幸福树的果实累累。果实累累，“幸福树”才名副其实，青年才拥有满满的获得感。我们将创新社会组织、社工队伍、社区服务、社会公益项目“四社联动”机制，每年发布10个公益项目，做实15家“众益空间”和60家“社区店”，打造青年服务社会的“前沿哨所”。深化“希望工程”，实现对全市贫困少年的广覆盖；实施“圆梦行动”，帮助寒门学子实现大学梦；开设“四点半课堂”“快乐大篷车”，为新市民子女送去关爱，努力实现小康路上的青少年一个都不少。

实施“固本强基”行动，夯实团的组织基础，让幸福树的根系发达。根系发达，大树就能扎根土地、拔节向上。我们将着力推进共青团组织架构、工作方式、队伍机构改革，建立“职业＋地域＋交往”的三维组织网络，把团组织建到青年身边。深化“4+1”“1+100”制度，推动团干部带着任务到一线，真正打通服务的“神经末梢”。

**共青团常州市委**

**主　办**

总　　编：潘文卿
副 总 编：牟　静　潘　儒　苗　润
执行编辑：邹　舒
编　　辑：吴振宇　缪立斌　邱云昌
　　任怡澄　吴　捷　卞心宇
　　王芃佳　徐　昕　姚　璜
　　胡思奇　孙　阳
美术编辑：陈　宇

电　话：0519—85683633
邮　箱：xcb85683633@126.com
地　址：市行政中心 1 号楼 A 座 1412 室
网　址：www.czyouth.org.cn
刊　号：苏新出准印 JS—D029
印　刷：常州市晨露印刷厂
封面题字：江可群

# 目　录
# CONTENTS

## 视点纵横　Perspective

卷首语　□　潘文卿

言论摘录

视点观察

05 新时代开启新航程　□　荆林波
07 新时代中国特色社会主义对全球性问题的解答　□　夏春涛
09 十九大精神感召下的青春担当　□　胡献忠
11 APEC 进程中的“中国脚印”　□　刘晨阳

### 你好，团代会

13 **建设青年身边的共青团**
14 为青年创业插上梦想的翅膀　□　韩春丽
16 铸星计划让青商企业变强变大　□　吴　捷
18 青春“星火”点亮创富新征途　□　杨越清
20 奏响共青团参与社会治理“四重奏”　□　成　舒
22 “阳光伙伴”陪你向阳成长　□　徐　彬
24 为了那些孩子的梦想与希望　□　戴兆钧
26 引领青少年系好人生“第一粒扣子”　□　邹　舒
28 “网上共青团”奏响新时代青年最强音　□　任怡澄
30 “青年之家”服务青年“最后一公里”　□　盛　梁
32 当直接联系青年成为一种习惯　□　邱宇良
34 开启为新兴青年“打 call”模式　□　苇　谙

## 青春人物　Youth

面对面

36 **对话著名文学家冯骥才**　□　编辑部
40 **与经济学博士李晓鹏面对面**　□　编辑部

建设青年身边的共青团

对话著名文学家冯骥才

与经济学博士李晓鹏面对面

我与共青团

中国人，中国心

我们的爱情观


## 成长笔记

**44 我与共青团**

45 忆那些青武飞扬的日子 □ 王伟强
47 不忘初心玉汝成 □ 刘龙才
49 十二年追寻青春最大价值 □ 尤　辉
51 让核心价值观的旗帜在网络空间飘扬 □ 汤彦杰
53 总有人会实现我们的梦想 □ 谭梦霞

## ▸ 心灵生活　Mind

### 精神家园

**55 中国人，中国心**

56 史可法为什么要血战扬州 □ 吴振宇
58 常州三杰的中国心 □ 周二中
60 如何正确看待民族英雄 □ 周　翔
62 为什么要爱自己的国家 □ 尹力伟

### 青春风铃

**64 让梦想照进现实**

65 我的文学梦 □ 张宏伟
66 破阵子 □ 桑飞月
67 茶事悠悠 □ 吴艳忠
68 桐子叶粑粑 □ 刘　劲

## ▸ 品味天下　Taste

### 本期话题

**69 我们的爱情观**

70 为什么我不愿谈论爱情 □ Hana
72 爱情的痛点去哪了 □ 巧克力
74 平凡时代的爱情 □ 戈　月
76 没在恋爱中试错，就在婚姻里成长 □ 张可原


# CHANGZHOU YOUTH

《常州青年》真诚欢迎您的投稿，期待您的见解、感悟和故事，来稿请寄团市委宣传部。

E-mail：xcb85683633@126.com

《常州青年》编辑部

# 言论摘录

## Speech Excerpts

**青年兴则国家兴，青年强则国家强。青年一代有理想、有本领、有担当，国家就有前途，民族就有希望。中国梦是历史的、现实的，也是未来的；是我们这一代的，更是青年一代的。中华民族伟大复兴的中国梦终将在一代代青年的接力奋斗中变为现实。全党要关心和爱护青年，为他们实现人生出彩搭建舞台。广大青年要坚定理想信念，志存高远，脚踏实地，勇做时代的弄潮儿，在实现中国梦的生动实践中放飞青春梦想，在为人民利益的不懈奋斗中书写人生华章！**

——中共中央总书记习近平在中国共产党第十九次全国代表大会开幕会上强调

**坚持质量第一、效益优先，深化供给侧结构性改革，把提高供给体系质量作为主攻方向，依托推进“互联网 +”和实施“中国制造 2025”等，加快培育新动能、改造传统动能，运用技术、环保、质量标准等法治化、市场化手段，淘汰落后产能，增强经济创新力和竞争力。**

——国务院总理李克强在经济形势专家和企业家座谈会上指出

**共青团作为党的助手和后备军，有责任引导广大青年牢记习近平总书记的嘱托，清醒认识到“ 中华民族伟大复兴，绝不是轻轻松松、敲锣打鼓就能实现的”，主动担当历史责任，充分激发奋斗精神，在实现中国梦的生动实践中放飞青春梦想。**

——团中央书记处常务书记贺军科在团中央直属机关党员干部会议上说

**我们要不忘初心，牢记使命，紧密结合学习党的十九大精神，紧密结合共青团改革实践，不断深化对习近平总书记青年工作思想的学思践悟，团结带领广大团员青年朝着习近平总书记指引的方向奋发努力、砥砺前行。**

——共青团江苏省委书记王伟在团省委中心组召开的十九大精神学习会上说

**总书记说，行百里者半九十。常州到了“推着石头上山，到了半山坡”的关键时期，要砥砺奋进务实干，把案不积卷、事不过夜作为常态，坚决摒弃“等靠要”思想，杜绝“推拖扯”作风，以“保姆式”服务助推实体经济，以“店小二”姿态优化创业环境，推动常州各项事业不断迈上新台阶。**

——党的十九大代表、常州市委书记费高云在出席十九大时说

**推动传统产业转型升级，必须坚持以企业为主体，以市场为导向，以技术改造、技术进步、技术创新为突破口。要推动传统产业大力开展技术创新和技术改造，向价值链高端提升；推进工业化信息化融合，提升智能制造水平；注重质量品牌建设，提升制造品质和企业竞争力。**

——常州市长丁纯在调研传统产业转型升级工作时说

**人生不在于用脚步丈量万水千山，而是用内心真正体会世间百态。**

——知名翻译家许渊冲谈人生

**成功者一定是用自己的梦想去点燃别人的梦想，是时刻播种梦想的人。**

——百度公司董事长兼首席执行官李彦宏谈梦想

**一个人要获得幸福，就必须既不太聪明，也不太傻。这种介于聪明和傻之间的状态叫做生活的智慧。**

——知名作家周国平谈生活

**我想是电视点亮了我的生命，那我愿意燃烧我的生命，来温暖人心，即使是一小部分人心，我也很满足了。**

——知名主持人董卿谈奋斗

# 新时代开启新航程

文 | 荆林波

习近平新时代中国特色社会主义思想是对马克思列宁主义、毛泽东思想、邓小平理论、“三个代表”重要思想、科学发展观的继承和发展，是马克思主义中国化最新成果。可以预见，十九大把习近平新时代中国特色社会主义思想作为党的新指导思想而载入史册，这将在我党的历史上留下重要的标志，也将为我党的理论建设开启新的历史篇章。

党的十九大在万众瞩目的关注下落下了帷幕，在这里我们回首这个历史性的大会，学习相关文件，总结梳理新思想，领悟党的方针路线，为下一步的工作找好指南针。

## 新党章确立党的新指导思想

回顾中国共产党的历史，可以说，一直以来就与时俱进，把先进的科学的理论作为自己的指导思想。1921年中共一大就把“马克思列宁主义”作为党的指导思想；1945年中共七大将“毛泽东思想”确立为党的指导思想并写进党章；1997年中共十五大将“邓小平理论”确立为党的指导思想并写进党章；2002年中共十六大将“三个代表”重要思想确立为党的指导思想并写进党章；2007年中共十七大将“科学发展观”写进党章；2012年中共十八大将“科学发展观”确立为党的指导思想。

2017年10月中共十九大将“习近平新时代中国特色社会主义思想”确立为党的指导思想并写入党章。习近平新时代中国特色社会主义思想是对马克思列宁主义、毛泽东思想、邓小平理论、“三个代表”重要思想、科学发展观的继承和发展，是马克思主义中国化最新成果。

党的十八大以来，以习近平同志为核心的党中央在经济建设、政治建设、文化建设、社会建设、生态文明建设方面提出一系列新理念新思想新战略，并且取得了巨大的成就，这是党和人民实践经验和集体智慧的结晶，是中国特色社会主义理论体系的重要组成部分，是全党全国人民为实现中华民族伟大复兴而奋斗的行动指

习近平新时代中国特色社会主义，既是对中国特色社会主义道路的坚持，又是根据时代的变化，不断创新发展的产物，它是运用唯物辩证法解决中国发展问题得出的理论硕果。

南，必须长期坚持并不断发展。可以预见，十九大把习近平新时代中国特色社会主义思想作为党的新指导思想而载入史册，这将在我党的历史上留下重要的标志，也将为我党的理论建设开启新的历史篇章。

## 新时代开启新征程

中国特色社会主义道路，是中国共产党领导中国人民实行改革开放伟大革命实践开辟的一条中国式的现代化道路；中国特色社会主义理论体系，即指中国共产党把马克思主义与中国实际相结合实现马克思主义中国化的最新理论成果。而习近平新时代中国特色社会主义，既是对中国特色社会主义道路的坚持，又是根据时代的变化，不断创新发展的产物，它是运用唯物辩证法解决中国发展问题得出的理论硕果。那么，如何理解新时代，把握新时代的特征，开启新的征程？

第一，关注新的社会主要矛盾的转变。我国社会主要矛盾已经转化为人民日益增长的美好生活需要和不平衡不充分的发展之间的矛盾。这个提法的变化是革命性的，它意味着我们工作的重心为此将发生重大的变化。抓住了社会主要矛盾，才能把握好新时代的方位，才能保证我们的工作方针正确，我们在下面会逐步分析。

第二，关注人民的全方位的需要。十九大报告中提及了“新时代”35次，而提及“人民”多达203次，充分显示了我党对人民的关注程度，我党的一切工作的中心都要围绕人民的美好生活需要。而人民美好生活需要日益广泛，不仅对物质文化生活提出了更高要求，而且在民主、法治、公平、正义、安全、环境等方面的要求日益增长。比如，十八大以来，全国纪检监察机关共立案审查省军级以上党员干部及其他中管干部440人，纪律处分厅局级干部8900余人，县处级干部6.3万余人。这不仅极大地增强了人民对政府和党的信心，纯洁了党的队伍，而且提升了中国共产党在世界的地位。

第三，关注城乡的不平衡。城乡区域发展失衡，城乡之间发展不协调，一直以来是我国的一个重要问题。上世纪90年代末以来，针对区域经济发展差距扩大带来的突出矛盾和问题，我国先后实施了“西部大开发”“东北振兴”及“中部崛起”等战略，区域经济发展不平衡问题有所改善。但是城乡之间的发展不平衡问题仍然严重，主要体现在城乡基础设施投入不平衡、城乡公共服务体系不均等，更重要的是城乡居民收入不平衡，城乡的人均收入仍然有较大的差距。

第四，关注经济增长与均衡发展失衡，尤其体现在资源与环境的约束日益趋紧，可持续发展的压力较大。过去30年，我们取得了高达两位数的经济增长速度，但主要是依靠外延式的发展模式，依赖大投入、粗放式，而在一定程度上牺牲了环境。因此，我们必须在经济增长动力的转换上做文章，推进节能减排，强化绿色发展。只有在“均衡”上做足文章，在“全面发展”上加大力度，扩大发展的新动力源泉，提高发展的质量水平，我国经济才能实现真正意义上的“二次腾飞”。

第五，关注经济建设与其他建设的平衡。党的十八大报告对推进中国特色社会主义事业作出“五位一体”总体布局，即经济建设、政治建设、文化建设、社会建设、生态文明建设。客观地评价，我们不难发现，经济建设无疑是我们过去投入比较大的领域，在社会主义初级阶段，也应该如此。正如习近平总书记所指出的：民生领域还有不少短板，脱贫攻坚任务艰巨，城乡区域发展和收入分配差距依然较大，群众在就业、教育、医疗、居住、养老等方面面临不少难题。比如，截至2016年年末，我国60周岁及以上人口为2.3086亿，占比高达16.7%，我国已经步入老龄化国家，而且面临着部分人群“未富先老”的双重问题。所有这些不足与问题正是下一步必须准备付出更为艰巨、更为艰苦的努力去争取克服和解决的。

第六，关注中国的全球治理角色。习近平新时代的中国特色社会主义思想，不仅是中国的实践，而且涉及中国特色社会主义道路、理论、制度、文化不断发展，也为众多的发展中国家提供着中国方案。

我们欣喜地看到在“一带一路”、亚洲基础设施投资银行等话题方面中国已经取得了初步的成果，特别是人类命运共同体的提法获得了全世界的认同，“构建人类命运共同体”理念首次被写入联合国决议中。十九大报告明确指出，坚持和平发展道路，推动构建人类命运共同体。中国秉持共商共建共享的全球治理观，这种治理观念打破过去大国垄断治理的理念；倡导国际关系民主化，坚持国家不分大小、强弱、贫富一律平等，这有利于我国团结广大多数国家，支持联合国发挥积极作用，支持扩大发展中国家在国际事务中的代表性和发言权。

综上所述，在习近平新时代中国特色社会主义思想指引下，消除不平衡，走向均衡发展，用创新激活各种不充分，砥砺奋进，攻坚克难，必将取得更多的跨越式发展。

（作者系中国社科院中国社会科学评价研究院院长）

# 新时代中国特色社会主义对全球性问题的解答

文 | 夏春涛

进入新时代的中国特色社会主义，拓展了发展中国家走向现代化的途径，给世界上那些既希望加快发展又希望保持自身独立性的国家和民族提供了全新选择，为解决人类问题贡献了中国智慧和中国方案。

中国是世界上最大的发展中国家、最大的社会主义国家，中国特色社会主义的成功，其意义突出体现在国内，同时也深刻影响了世界。新时代中国特色社会主义的世界意义，主要体现在深刻解答了两大全球性问题：一是发展中国家能否找到一条不同于西方的发展道路，实现快速发展；二是世界社会主义是否已经终结。

第二次世界大战结束后，亚非拉民族解放运动此起彼伏，西方旧的殖民主义体系土崩瓦解，世界政治格局发生显著变化。然而，广大第三世界国家挣脱殖民枷锁，解决了独立问题，却迟迟不能摆脱贫穷落后，解决发展问题。西方发达国家凭借军事、经济、科技等领域的巨大优势，在深入发展的经济全球化背景下、在日趋激烈的综合国力竞争中占据主动。苏东剧变后，西方发达国家的心理优势进一步膨胀，西方发展模式也成为很多第三世界国家的不二选择。不过，西方发达国家走向强盛有很不光彩的一面，如在资本原始积累时期的“圈地运动”，罪恶的贩卖黑奴勾当，血腥的海外殖民扩张与掠夺等。这是落后国家不能复制的。盲从西方，跟在西方国家后面亦步亦趋，会丧失发展的独立性，沦为别人的附庸。更何况“橘逾淮为枳”，盲目照搬西方那一套东西，势必水土不服，适得其反。如今一些拉美国家推行西方新自由主义，搞得元气大伤便是例证。

中国始终坚持独立自主、以我为主，积极探索一条不同于西方的发展新路。党的十二大明确提出走自己的路、建设有中国特色的社会主义。党的十三大提出社会主义初级阶段理论，以我国仍处于社会主义初级阶段这一最大国情作为搞建设、谋发展的总依据，并正式将“一个中心、两个基本点”确定为党在社会主义初级阶段的基本路线。党的十八大以来，以习近平同志为核心的党中央以巨大的政治勇气和强烈的责任担当，取得了

中华民族伟大复兴绝不是简单地再现汉唐雄风、康乾盛世，而是高举中国特色社会主义伟大旗帜，沿着中国特色社会主义道路，把我国建设成为富强民主文明和谐美丽的社会主义现代化强国，科学社会主义在二十一世纪的中国焕发出强大生机活力。这是一种史无前例的更高层次的辉煌。

改革开放和社会主义现代化建设的历史性成就。党的十九大报告，提出在全面建成小康社会的基础上，分两步走在本世纪中叶建成富强民主文明和谐美丽的社会主义现代化强国。可以说，这么多年来，我们坚定不移走自己的路，披荆斩棘砥砺前行，持续走向繁荣富强，迎来实现中华民族伟大复兴的光明前景。

中国与大多数第三世界国家有着相似经历，都曾经饱受西方列强的蹂躏与欺凌，起点低、起步晚，更何况中国是个大国，发展难度更大，所遇到的风险挑战世所罕见。中国特色社会主义的开创、坚持和发展，使约占世界五分之一的人口告别贫困，使世界上最大的发展中国家阔步迈向现代化，打破了西方发展模式是唯一选择的神话。进入新时代的中国特色社会主义，拓展了发展中国家走向现代化的途径，给世界上那些既希望加快发展又希望保持自身独立性的国家和民族提供了全新选择，为解决人类问题贡献了中国智慧和中国方案。

道路决定命运。从字义上讲，所谓“复兴”指衰落后再兴盛起来。而中华民族伟大复兴绝不是简单地再现汉唐雄风、康乾盛世，而是高举中国特色社会主义伟大旗帜，沿着中国特色社会主义道路，把我国建设成为富强民主文明和谐美丽的社会主义现代化强国，科学社会主义在二十一世纪的中国焕发出强大生机活力。这是一种史无前例的更高层次的辉煌。

西方一直自视为世界文明的中心，将他们那一套政治制度和价值观自诩为“普世价值”。但审视历史与现状，不难发现许多不堪的事实。例如，美国《独立宣言》宣称“人人生而平等”，但美国却迟至 80 多年后才废除奴隶制。给人类带来深重灾难的两次世界大战，都是由西方国家挑起的。美国次贷危机引发的国际金融危机、“占领华尔街”运动、“棱镜门”事件、“纸牌屋”现象，凸显了西方政治制度的窘境。法国学者托马斯·皮凯蒂的《21 世纪资本论》认为，美国等西方国家的不平等程度已达到或超过历史最高水平，不加制约的资本主义加剧了贫富分化。这是西方社会挥之不去的梦魇，必然会极大制约其发展。

中国特色社会主义坚持以人民为中心的发展思想，锲而不舍地致力于促进人的全面发展、全体人民共同富裕。我们坚持和完善中国特色社会主义制度，包括不断发展社会主义民主，为当代中国的发展进步和安定团结提供了制度保障、政治前提和强大动力。我们党进行艰辛理论探索，取得重大理论创新成果，形成了习近平新时代中国特色社会主义思想，为夺取新时代中国特色社会主义伟大胜利提供了科学指南。

在当代中国，坚持中国特色社会主义道路，就是真正坚持社会主义。走中国路、圆中国梦，构成改革开放近四十年来中国发展的主旋律，其发展成果也惠及世界。近五年来，中国经济在世界主要国家中名列前茅，对世界经济增长贡献率超过 30%。6000 多万贫困人口稳定脱贫，贫困发生率从 10.2% 下降到 4% 以下，有力助推了人类减贫事业发展。中国特色社会主义事业生机勃勃，中国道路越走越宽广。

当年苏东剧变后，西方国家因不战而胜而志骄气盈，以致有人提出“历史终结论”，妄言社会主义已穷途末路，认为西式民主是人类政治的最佳选择和最后形式。但没过多少年，该论点便不攻自破。“青山遮不住，毕竟东流去。”事实无可辩驳地证明，我们走的路是对的。社会主义中国巍然屹立、前景广阔，说明社会主义历史根本没有也不可能终结。社会主义是人类发展的必由之路，是正义、进步的事业。这是当代中国对世界社会主义发展作出的巨大贡献。

（作者为中国社会科学院近代史研究所党委书记）

# 十九大精神感召下的青春担当

文 | 胡献忠

在党代会的历史上，报告首次专列一段阐述青年的作用，充分体现了以习近平同志为核心的党中央对青年一代寄予殷切希望，也凸显我们党一如既往地关注青年、关心青年、关爱青年，始终把青年视为推动社会变革生力军的优良传统。

习总书记的十九大报告对举什么旗、走什么路、以什么样的精神状态、担负什么样的历史使命、实现什么样的奋斗目标作了新时代的历史回答，把中国特色社会主义的美好前景前所未有地清晰展现在世界面前。报告透彻而生动，深入浅出，声情并茂，体现了理性与激情的完美结合。

在党代会的历史上，报告首次专列一段阐述青年的作用，充分体现了以习近平同志为核心的党中央对青年一代寄予殷切希望，也凸显我们党一如既往地关注青年、关心青年、关爱青年，始终把青年视为推动社会变革生力军的优良传统。广大青年倍受鼓舞，将以更加昂扬的姿态，踏上决胜全面建成小康社会，夺取新时代中国特色社会主义伟大胜利的新征程。

## 广大青年同全国人民一道跨入中国特色社会主义的新时代

在世界新技术革命的浪潮中，市场化、全球化、网络化成为推动各国经济社会发展的重要动力。中国作为后发现代化国家，逆势而进，不断展示出令世人惊叹的资源优势、劳动力后发优势、技术后发优势、资本后发优势和制度优势，由追赶到并行再到领跑，逐渐实现三级跳的大跨越。因此，习近平总书记在十九大报告中对中国发展的历史方位作出新判断——中国特色社会主义进入了新时代。

中国特色社会主义进入新时代，对包括广大青年在内的全国人民来说，意义重大而深远。诚如十九大报告所指出的，这“意味着近代以来久经磨难的中华民族迎来了从站起来、富起来到强起来的伟大飞跃，迎来了实现中华民族伟大复兴的光明前景；

十九大报告首次专列一段阐述青年的作用，充分体现了以习近平同志为核心的党中央对青年一代寄予殷切希望，也传承了我们党历来关注青年、关心青年、关爱青年的战略取向。

意味着科学社会主义在21世纪的中国焕发出强大生机活力，在世界上高高举起了中国特色社会主义伟大旗帜；意味着中国特色社会主义道路、理论、制度、文化不断发展，拓展了发展中国家走向现代化的途径，给世界上那些既希望加快发展又希望保持自身独立性的国家和民族提供了全新选择，为解决人类问题贡献了中国智慧和中国方案。”这必将进一步增强广大青年跟党走中国特色社会主义道路的坚定性和自信力，让我们与全国人民一道共建新时代，共享新时代。

## 新矛盾需要广大青年在党的领导下同全国人民一道去应对、去化解

1949年新中国成立以来，中国共产党根据经济科技力量的发展、社会结构的变迁以及国情民情的态势，持续探索社会主义制度下的国内主要矛盾。1956年中共八大政治报告认为：“我们国内的主要矛盾，已经是人民对于建立先进的工业国的要求同落后的农业国的现实之间的矛盾，已经是人民对于经济文化迅速发展的需要同当前经济文化不能满足人民需要的状况之间的矛盾。”1981年中共十一届六中全会强调：“在社会主义改造基本完成之后，我国所要解决的主要矛盾，是人民日益增长的物质文化需要同落后的社会生产之间的矛盾。”十九大报告则作出新判断：“我国社会主要矛盾已经转化为人民日益增长的美好生活需要和不平衡不充分的发展之间的矛盾。”几字之别，却彰显出人民生活由温饱到美好的重大转变。

青年是推动国家经济社会发展的生力军和突击队。党和国家事业要发展，青年首先要发展。仍以今年国庆中秋双节自驾游为例，游客中青年居多，惯常构成以城市人口为主。这表明越来越多的城市青年进入中等收入群体，而小城镇及农村青年的发展则迟于城市青年。面对社会主义现代化建设的新要求、经济社会发展的新形势、广大基层青年的新期待，我国青年发展事业还存在一些亟待解决的突出问题。因此，今年4月中共中央、国务院印发《中长期青年发展规划（2016－2025年）》，从10个领域提出政策举措，第一次完整地描绘了在党的领导下动员各方力量共同促进青年发展的蓝图，建构了服务青年全面发展的国家机制，形成了党委领导，政府、群团、社会协同，齐抓共管青年事务的重要制度保障，这就为广大青年通过不懈奋斗实现对美好生活的向往提供了良好的政策环境。

## 新征程需要广大青年在党的领导下继往开来、接续奋斗

习总书记在十九大报告中提出“两个阶段”的战略安排，为中国发展勾勒了美好的前景和发展目标。第一个阶段，从2020年到2035年，在全面建成小康社会的基础上，再奋斗15年，基本实现社会主义现代化。第二个阶段，从2035年到本世纪中叶，在基本实现现代化的基础上，再奋斗15年，把我国建成富强民主文明和谐美丽的社会主义现代化强国。也就是说，执政党设计出中国用30年时间取得大国地位的路线图，到2050年左右中国将成为创新、影响力和军力方面的全球领导者。当习总书记讲到这两个阶段时全场响起了热烈掌声，传递出所有代表的共同心声，充分说明这是人心所向、众望所归。

中国共产党来自人民，根植于人民。建党的初心就是为天下贫苦人求解放，让工农大众过上好日子，最终实现共产主义。党的历史使命是恒定的，不同历史时期的具体奋斗目标又有所区别，实现路径呈现出不同的时代特点。始终不变的是这样一个道理：伟大事业需要依靠青年，也能成就青年。实现伟大梦想绝不是敲锣打鼓、轻轻松松的事，必须进行伟大实践，需要一代代青年继往开来、接续奋斗。从李大钊到毛泽东，从邓小平到习近平，在革命、建设和改革的不同历史时期，中国共产党始终把青年视为推动社会变革的生力军和最活跃、最具创造性的因素。十九大报告首次专列一段阐述青年的作用，充分体现了以习近平同志为核心的党中央对青年一代寄予殷切希望，也传承了我们党历来关注青年、关心青年、关爱青年的战略取向。在这样一个良好的政治氛围中，广大青年在决战全面建成小康社会的过程中贡献聪明才智，建功立业，进而实现人生价值，是顺理成章的事情。

中国共青团作为党联系青年的制度性安排，其初心就是团结带领广大团员青年坚定不移跟党走。贯彻落实党的十九大精神，共青团的使命是光荣而艰巨的。一方面，当代青年因成长环境的变迁而呈现新的群体特征，需要团的干部深入研究当代青年成长的新特点和新规律，引导广大青年从社会主义思想源头和历史演进中，从我们党探索中国特色社会主义历史发展和伟大实践中，认识和把握人类社会发展的历史必然性。另一方面，共青团自身还需要大力实施改革攻坚，通过不断完善创新制度、机制，进一步开发共青团组织功能和体制内外资源，促进初心理念的全面履实。

在以习近平同志为核心的党中央的坚强领导下，在广大共青团干部的砥砺奋进中，在广大团员青年的共同努力下，党的青年工作和青年发展事业一定能重新焕发勃勃生机，为决胜全面建成小康社会、全面建成社会主义现代化强国而贡献青春力量！

（作者系团中央青运史档案馆常务副馆长）

# APEC 进程中的“中国脚印”

文 | 刘晨阳

**实践表明，中国既是 APEC 合作的受益者，更是重要的贡献者，一串串“中国脚印”已深深地铭刻在 APEC 进程之中。在中国倡导的人类命运共同体理念的引领下，APEC 未来的前进道路也将越走越宽。**

11 月 10—11 日，亚太经济合作组织（APEC）领导人第 25 次非正式会议在越南海滨城市岘港举行。这是中国国家主席习近平在党的十九大后参加的首场多边外交活动，APEC 会场上的“中国声音”再次引起国际社会的广泛关注。

党的十九大报告对新时代我国参与国际合作和全球治理的理念和路径作出了新的阐释，强调中国将推动构建人类命运共同体，建设相互尊重、公平正义、合作共赢的新型国际关系，促进贸易和投资自由化便利化，推动经济全球化朝着更加开放、包容、普惠、平衡、共赢的方向发展。事实上，中国参与 APEC 合作的利益诉求与上述目标和原则高度契合。中国于 1991 年加入 APEC，作为我国加入的第一个区域经济合作组织，APEC 不仅为我国开展首脑外交、大国外交、周边外交和经济外交提供了新的平台，同时也为我国融入区域经济一体化和经济全球化进程，推动构建全球经济治理的新格局打开了一扇大门，具有里程碑意义。

中国认为 APEC 既不是世界贸易组织（WTO）那样的贸易谈判场所，也不是欧盟模式的强约束性协定，而应保持经济论坛的非约束性质，通过市场力量驱动亚太地区的贸易和投资自由化进程，并助推 WTO 多边贸易体制的发展。在合作原则方面，考虑到 APEC 成员数量众多且具有显著多样性、经济发展水平差异巨大等客观因素，中国认为 APEC 应长期秉承自主自愿、协商一致、灵活渐进、单边行动和集体行动相结合的原则，使各成员的利益诉求得到较好的平衡，从而保证了 APEC 的向心力和成员之间的凝聚力。近年来，针对 APEC 各成员对参与亚太区域经济一体化合作的意愿和能力不断增强的趋势，习近平主席在 APEC 会议上积极倡导将新型伙伴关系和命运共同体新理念纳入 APEC 合作的指导原则。这两个

中国于 1991 年加入 APEC，作为我国加入的第一个区域经济合作组织，APEC 不仅为我国开展首脑外交、大国外交、周边外交和经济外交提供了新的平台，同时也为我国融入区域经济一体化和经济全球化进程，推动构建全球经济治理的新格局打开了一扇大门，具有里程碑意义。

新理念的核心要素是“开放、包容、共赢”，即以深化对内开放和扩大对外开放为导向，防止亚太区域经济一体化的封闭化和碎片化；以合作为动力，共同搭建平台，共同制定规则；以共享为目标，倡导平等参与，分享发展成果。

在 APEC 基本合作框架的形成过程中，中国强调经济技术合作与贸易投资自由化进程同等重要，中国从亚太区域经济合作的大局出发，利用 2014 年主办 APEC 会议的有利时机，积极推动各成员在全方位互联互通、全球价值链和供应链连接、促进经济创新发展与改革等新领域开展多元化的合作，制定了《APEC 互联互通蓝图 2015—2025》《APEC 促进全球价值链发展合作战略蓝图》等一系列具有开创意义的合作计划，为 APEC 进程注入了新的活力和驱动力。同时，我国在此次会议上主导通过了《APEC 推动实现亚太自由贸易区路线图》，使亚太自由贸易区在由设想到实现的道路上迈出了关键一步。如果涵盖整个 APEC 地区的亚太自由贸易区得以在 2025 年建成，将成为全球规模最大的自由贸易区，为推进亚太乃至全球的贸易投资自由化进程发挥重要作用。

今年 APEC 会议的主题为“打造全新动力，开创共享未来”，当前世界经济仍处于金融危机之后的艰难复苏过程之中，亚太地区的经济和贸易增长也呈现出减缓的趋势。习近平主席在 APEC 会议讲话中，多次强调 APEC 应着眼长远，完善中长期合作战略架构，谋划大手笔、塑造大格局，保持合作的战略性、前瞻性和进取性。展望未来，APEC 在我国参与全球治理和构建新型国际关系的进程中将扮演更加重要的角色，其功能也将不断得到拓展和发掘。首先，我国应积极倡导 APEC 在推动亚太地区继续为世界经济增长发挥引擎作用的同时，全力维护和发展开放型世界经济，为全球经济治理贡献更多的公共产品，努力推动在全球范围内形成发展创新、增长联动、利益融合的总体格局。其次，我国应充分利用 APEC 合作与“一带一路”建设的内在联系，促进二者的互动发展。“一带一路”建设的核心目标是促进经济要素有序自由流动、资源高效配置和市场深度融合，推动沿线各国实现经济政策协调，共同打造开放、包容、均衡、普惠的区域经济合作架构，这与 APEC 合作的导向高度一致。

今年的 APEC 会议设立了推动实现亚太地区的可持续、创新和包容性增长，深入推进亚太区域经济一体化进程，加强中小微企业的创新能力和竞争力，以及促进粮食安全和应对气候变化等核心议题。其中，《APEC 推动实现亚太自由贸易区路线图》《APEC 互联互通蓝图 2015—2025》和《APEC 促进全球价值链发展合作战略蓝图》等 APEC 北京会议成果的进一步落实均是相关议题讨论的重点。此外，推动各成员对 2020 年后 APEC 合作进程的新规划进行讨论也是本次 APEC 会议关注的重点，根据 1994 年制定的茂物目标，以 2020 年为节点，APEC 合作进程将进入“后茂物时代”，在新的历史时期，APEC 合作的目标和具体路径应如何规划，中国作为 APEC 最大的发展中成员，对该组织的发展大计始终抱有高度的责任感和使命感。

实践表明，中国既是 APEC 合作的受益者，更是重要的贡献者，一串串“中国脚印”已深深地铭刻在 APEC 进程之中。在中国倡导的人类命运共同体理念的引领下，APEC 未来的前进道路也将越走越宽。

（作者系南开大学亚太经济合作组织研究中心主任）

# 建设青年身边的共青团

迭代“链式服务”机制，推进青年创新创业，把发展机会带到青年身边；创新“四社联动”机制，拓展社会化功能，把服务送到青年身边；建立“双线融合”机制，深化线上线下思想引领，打造“指尖上跃动的共青团”；探索“双域双强”机制，强化团组织建设，把阵地建到青年身边……

时代成就事业，梦想凝聚力量。近年来，在常州市委和团省委领导下，共青团常州市委积极落实共青团改革部署，改革创新工作机制和方式，全力打造“青年身边的共青团”。服务青年创新创业的做法得到全国政协副主席罗富和、共青团中央书记处常务书记贺军科肯定，“科教城”“嘉壹度”被命名为全国青年创业示范园区，“凤凰谷”“蓝火焰”等青年之家被团中央命名为全国示范性青少年综合服务平台，青年社会组织和社工培育发展、“网上共青团”建设多次被《人民日报》《中国青年报》报道。在全市广大青年喜迎常州市第十六次团代会之际，本期我们特别关注“建设青年身边的共青团”，生动记录常州共青团走过的青春足迹。

# 为青年创业插上梦想的翅膀

文 | 韩春丽

“‘苔花如米小，也学牡丹开’，等若干年后再看，这批创业青年或许将在常州大地上创造传奇。”——这是常州团市委书记潘文卿的愿景。而他自己和一大批共青团人，正在常州这片热土上，辛勤培育着传奇的秧苗。

当李克强总理2015年5月走进北京中关村“3W”咖啡的时候，常州的“嘉壹度青年创新工场”，已经开业9个月。

常州，这座只有4375平方公里、469万人口的城市，从来不甘居人后。

改革开放之初，这里曾是诞生闻名遐迩的“苏南模式”的城市之一，当时的人们凭着“事事争创第一流”的开拓精神，让富裕不再只是愿景和空想。

当双创热潮席卷全国，一大批常州青年涌现潮头，“嘉壹度”并不是常州的黑马和独行侠，科教城“大学生创新创业园”“青武创客部落”“蓝火焰青年众创空间”等20家团属青年众创空间是它并驾齐驱的兄弟姐妹。

但是，谁都无法否认，共青团正在成为这创业黄金时代里挥舞旌旗的引领人和最佳服务者。2014年以来，常州共青团已经扶持1000多个青年创业项目，发放青年创业贷款超过12亿元，其中3家公司已经上市新三板，10余家已经登上Q板。共青团扶持草根青年创业成功的故事，比比皆是。

## 走进“嘉壹度”，创业加一度

一座普普通通的灰色大楼——从外形看，位于常州新北区的“嘉壹度”创业大厦并没有什么特别。

但当你于晚上九、十点钟，走进这开放式的“创业工位”和红绿蓝的“盒子（独立创业空间）”，看到不少青年还在伏案工作，另有一群人正围坐在一个“盒子”里商谈开会，你会觉得，空气里都弥漫着创业的味道。大门边、楼梯旁，一行或大或小的“共青团在你身边”的醒目字体，随处闪现，让无论加班到多晚的你都不会感到孤单。

“嘉壹度”是常州共青团为青年人创新创业倾力打造的众创空间之一，也是常州共青团服务青年创业的一个缩影。

自2014年8月揭牌正式运行，

如今，通过不懈的探索，常州青年创业服务工作已进入快车道，虽然目前仍然着重“苗圃区”的培育，但潘文卿的初衷已初步实现：满足了青年们的创业愿望；创业带动了就业，保障青年的切身利益；创业是很好的一个经济增长点，而且这种能量不能低估。

一年时间里，“嘉壹度”已经形成面积近8000平方米，集聚了创业咖啡馆、创客空间、创业加速区、众筹平台、公益创业孵化中心等创新创业要素，成为为草根创业青年提供低成本、便利化、全要素的综合服务平台。目前已有160多个项目先后入驻，还有10多个项目在排队等待进入。

### 我是帆船，你是海风

面前几个小帅哥，令人称奇的是他们不仅是白手起家，并且多是90后，都属大学生创业，且都创业有成。他们各不相同的创业故事，听来发人深省。

王舒，24岁，常州海沐森科技软件有限公司总经理。2015年4月，在上海参加了Q板挂牌仪式，其时，他创业才一年。

刚开始创业的时候，王舒面临着场地和钱两个问题。为了找场地，他去各个创业园都问了一遍，并同时上网搜索，当输入“孵化器”、“创业”字眼时，屏幕上跳出的都是“常州青年”“共青团”。他试着给团委打了个电话，就被推荐到了“嘉壹度”，那时候“嘉壹度”即将装修完毕。因为“嘉壹度”租金（大学毕业生每月100元）及办公环境的优势，王舒即刻放弃了其他孵化器来到“嘉壹度”。后来，在常州团市委的帮助下，王舒获得低息贷款50万元，这解决了他的燃眉之急，“嘉壹度”还不断给他介绍投资人，这给了他很大的鼓励和认可，让他灵感的火花迸溅，事业迅猛发展。

王辉，27岁，常州橙果文化传媒有限公司总经理。几年来，为贫困大学生提供30000人次兼职岗位，2013年荣登“中国好人”榜。2014年，实现销售收入700多万元。创业5年来，公司由最初的5名员工发展成今天的30人，并新成立两家公司，其中包括一家公益公司。

5年创业能走出一片新天地，王辉说离不开团委的扶持。他在大学期间便开始了创业，做起了门槛较低的广告、名片、条幅等制作业务。创业初期，因为不懂资金回流概念，陷入了财务怪圈，卖出去的钱不知道及时收回，但去买东西时又要先垫款，这样常常卡壳。关键时刻，他借助了团委的一项青年免息贷款。钱虽然不多，但几天就申请了下来，可谓雪中送炭。

……

一杯咖啡，几把木椅，几个创业小伙伴娓娓讲述了各自的创业历程和成果，几乎每个人都讲到了在遇到困难的时候，共青团对他们的扶持与帮助。王舒更颇有诗意地说道：创业者就像大海里的小船，共青团就像海上的风，她能为我们这艘船加速启航，加快了我们的成功。

### 不懈的探索，路就在脚下

那些创业小伙伴们感受最深的一点是常州共青团对青年创业的服务水平。常州团市委书记潘文卿认为，服务的科学性、精准度来自于整体设计和有效推进。

2014年2月，潘文卿由市委研究室调至团市委，他思量自己的工作：共青团最大的职能是服务青年，为青年干实事自然是当务之急。但是眼下常州青年的“实事”是什么呢？他先进行了全市排查摸底，结果显示：青年的创业愿望强烈。

方向找到后，团市委加快了探索的脚步。到4月，团市委便出台9条举措破解常州青年创业难题。常州的青年创业工作就这样在团市委的推动下大张旗鼓地拉开了帷幕。一年后，又推出青年创业“链式服务”体系，通过构建“能力培养——孵化培育——金融支持——跟踪服务”的服务链，力求青年创业工作取得实实在在的效果。

如今，通过不懈的探索，常州青年创业服务工作已进入快车道，虽然目前仍然着重“苗圃区”的培育，但潘文卿的初衷已初步实现：满足了青年们的创业愿望；创业带动了就业，保障青年的切身利益；创业是一个很好的经济增长点，而且这种能量不能低估。而在这些背后的是，共青团赢得了青年人的心，他们跟着共青团组织走，内心认同我们的党和国家，认同我们的社会，成为经济社会发展的巨大正能量。

“‘苔花如米小，也学牡丹开’，等若干年后再看，这批创业青年或许将在常州大地上创造传奇。”——这是常州团市委书记潘文卿的愿景。而他自己和一大批共青团人，正在常州这片热土上，辛勤培育着传奇的秧苗。★

（作者系《中国青年》首席记者）

# 铸星计划让青商企业变强变大

文 | 吴 捷

万帮新能源、长海复合、龙城精锻、凯达重工这样一批青商领军企业，充分发挥了青商领袖的引领带头作用，不断吸纳高端人才，持续领跑创新前沿，稳步攀登行业高峰，在常州青年企业家成长之路上树起一个个光彩夺目的标杆！

常州万帮充电设备有限公司能源互联网项目获批国家能源局首批重点投资示范项目之一，投资额近800亿！

常州星星充电中标万科地产超2亿充电桩订单，成为充电桩行业首个亿元地产类订单！

让人惊叹的是，这两个今年给常州长脸的大项目背后是同一个人，她就是立志打造充电领域阿里巴巴的80后创业青年、常州市青商会会长邵丹薇。在这位青年创业领袖带领下，万帮新能源投资集团已成为我国新能源产业标杆，旗下的德和科技是全国最大新能源汽车充电设备制造商，星星充电是全国最大的民营充电设施运营商。邵丹薇先后荣膺江苏省“双创之星”、第21届“中国青年五四奖章”提名奖获得者。

邵丹薇当之无愧成为常州最耀眼的青年创业明星之一，而她的成长壮大是常州共青团助推青年企业家做强做大的一个成功样本。2015年以来，团市委、市青年商会共同启动青商“铸星计划”，通过重点实施铸链、铸才、铸爱等行动，助力提升青商企业家的综合实力。计划实施两年以来，已培育打造了8家规模较大、技术先进、品牌知名度高、行业影响力强的“青商领军之星”；15家在行业细分领域占有较大市场份额，处于“隐形冠军”地位的“青商强企之星”；近50家成长性好、创新力强的“青商双创之星”。在振兴地方经济、服务企业成长、投身社会事业上取得了喜人成绩。

## 铸链：合作共赢的“青春大家庭”

新时代的特征是共享，是开放，是合作共赢。“新时代精神”正不断影响着常州青商。

“快给我们说说你如何打赢国际反倾销官司的？”在市青商会“上市企业经验分享会”上，国际“资深大状”、副会长杨鹏威自豪地将他如何叫板欧盟、长海玻纤绝地反击并在欧洲胜诉的精彩故事和大家

他们追求卓越，不断创新；他们有为担当，开放共赢；他们热心公益，不忘初心。他们有一个共同的名字——“常州青商”，他们发出了常州最响亮的声音，他们的青春有点不一样！

娓娓道来。近年来，市青商会积极发挥长海股份、千红制药、天晟新材、朗恩斯等青商上市企业的引领示范作用，引导青商企业交流取经，为助推青商企业股改上市提供金点子，不断为青商会优秀企业做大做强提供养分。

2017 年 8 月 17 日，“常州永安公共自行车”在上交所成功敲锣上市，这是青商股权投资基金“青商 1 号”成立以来成功投资的精彩一笔，也为常州青商成员进一步拓展合作打了一剂强心针。两年来，常州市青年商会积极开展“青商铸链行动”，积极构筑紧密的会员共享合作网络，活化融资投资平台，成立了常州青年银行，先后与江南银行、信辉融资租赁有限公司签订了常州青商《创新创业贷款合作协议》《融资租赁业务合作协议》，推动邮储银行 150 亿元授信向科技创新型青商企业倾斜，不断武装青商会的钱袋子。

随着青商的不断壮大，像万帮新能源、长海复合、龙城精锻等一批全国有地位、全球有影响的明星企业不断涌现，青商企业在常州乃至全国的影响力正稳步提升。正如青商企业家们在“迭变常州—苏南企业的转型升级之路”高峰论坛上的豪言担当：“常州未来的 GDP 由我们来守护！”

### 铸才：追求卓越的“青春共同体”

“我喜欢乔布斯，但是超越是最好的致敬！”我们的乔布斯在哪里？两年来，市青商会积极开展“青商铸才行动”，不断积聚势能，在常州大地孕育乔布斯的创新土壤。先后与浙江大学、南京大学等知名高校合作，举办青年企业家高级研修班、企业专题学堂等 6 期，通过高等学府集中培训、企业经营管理主题研修，打造青年企业家“最强大脑”。在常州市“十大杰出青年”“科技创新新锐”评选中，发掘并选树了一批优秀的青商企业家予以表彰宣传。万帮新能源、长海复合、龙城精锻、凯达重工这样一批青商领军企业，充分发挥了青商领袖的引领带头作用，不断吸纳高端人才，持续领跑创新前沿，稳步攀登行业高峰，在常州青年企业家成长之路上树起一个个光彩夺目的标杆！

在他们的引领带动下，2017 年，常州共有 23 名优秀青年企业家进入江苏省八部委共同举办的新生代企业家“新动力”培育计划名单，位居全省前列。近年来，无论是“亚洲财富论坛上”的青商集体发声，还是在“中国长三角青商论坛”上的斩获殊荣，市青商会已然成为了青年企业家们迅速成长、相互成就的“青春共同体”，正在成为青年企业家们追求梦想、实现自我的大舞台。“青春就要奋斗，我们不做咸鱼！”常州青商企业家就是这样一群不懈奋斗、追求卓越的青年 CP！

### 铸爱：不忘初心的“青春贴心人”

在距离新疆吐鲁番托克逊县伊拉湖镇布尔加依村 1000 米的高地上，凉风徐徐，一座占地近 100 平方米的大型高科技净水设备正高速运转着，纯净的直饮水通过管道直接流入当地民众家中，放学回家的孩子总喜欢甜甜地喝上一大口。很难想象，过去的布尔加依村，水含氟量严重超标，由于长期没有正常饮水，村民们牙齿焦黄、头发稀少，状况堪忧。常州市青年商会副会长、江苏美淼环保科技有限公司总经理沈敏带着技术赶赴当地，搭建净水设备，以极低的成本价格将干净水送到当地百姓家中，解决了困扰他们几代人的难题，村民们至今都记得他的名字！

叔叔，你什么时候再来看我们啊？常州市儿童福利院的孩子们拉着他的衣襟，急切地询问着常州绿都地产有限公司副总裁林永华，而他此时的眼中折射出了最纯粹、最清澈的怜爱和不舍。作为市青商会副会长，林永华长期关心公益，数年坚持赴儿童福利院开展弱势儿童关爱行动，先后出资赞助开展“爱给未来更多希望”“一袋牛奶的暴走”等青少年公益项目，并出资成立绿都地产“爱心成长基金”，关爱弱势青少年群体，孩子们都亲切地喊他“林叔叔”，而他对此也总是淡然一笑。

近年来，常州市青年商会积极开展“青商铸爱行动”，倡导商会青年企业家担当社会责任，用实际行动传递着社会正能量。在邵丹薇、林永华、许健、沈敏等青商会领导及全体会员的共同努力下，青商会已累计出资成立各类爱心公益基金、助学基金近亿元，开展各类捐款 5000 余万元，涵盖新疆、青海、陕西及常州本地万余名青少年获得了直接资助或帮扶，社会反响强烈，青商会爱的烙印已经深深地刻进了他们心里。然而每当问及此事，他们总是说：只是尽了一份力，只为不忘初心。

他们追求卓越，不断创新；他们有为担当，开放共赢；他们热心公益，不忘初心。他们有一个共同的名字——“常州青商”，他们发出了常州最响亮的声音，他们的青春有点不一样！

（作者系共青团常州市委干部）

# 青春“星火”点亮创富新征途

文 | 杨越清

如何有效地帮助本地经济薄弱地区脱贫致富时刻牵动着常州青年的心。五年来，常州共青团凝聚青年力量、整合多方资源、聚焦精准扶贫，搭建平台、打造品牌、拓宽渠道、创新机制，探索出了一条新时期助力农村青年创业、推动本地区农民脱贫致富的新路子。

“全面建成小康社会，一个不能少；共同富裕路上，一个不能掉队。”这是习近平总书记在第十九届中央政治局常委同中外记者见面会上发出的庄严承诺。实现农村脱贫，青年是关键。如何有效地帮助本地经济薄弱地区脱贫致富时刻牵动着常州青年的心。五年来，常州共青团凝聚青年力量、整合多方资源、聚焦精准扶贫，搭建平台、打造品牌、拓宽渠道、创新机制，探索出了一条新时期助力农村青年创业、推动本地区农民脱贫致富的新路子。

## 品牌引领，让滞销农产品完美“逆袭”

金秋十月，菊花黄，芦花白。一大早，武进区青年创业者王旭和蟹农朱江平就来到蟹塘边，看着那青背白肚的螃蟹从水草中慢悠悠地爬出来。今年，这里的螃蟹有了一个霸气的名字：“霸王蟹”。从往年的卖不出好价钱到今年海峡两岸（江苏）名优农产品展销会上被一抢而空，来自西太湖的大闸蟹实现了完美“逆袭”！互联网时代，“酒香也怕巷子深”，前黄大米、焦溪蜜梨、雪堰水蜜桃、西太湖大闸蟹这些曾经响当当的常州特色农产品也遇到了转型发展的阵痛，布局分散、包装普通、不会营销推广让当地农民因为打不开销路而犯愁。在共青团的引导下，王旭和几位大学生村官一起成立了农村电商平台公司，建立“互联网＋大学生村官＋农户”的新型农产品电商模式，对特色农产品进行统一包装、统一营销，注入情怀、乡愁和新的设计理念，提高农产品附加值。

针对我市涉农青年创业项目分散在各个乡镇的情况，团市委重点建设了“新观点”“新农人”“万家鲜”等5家乡镇青年众创空间，目前入驻项目70余个。将南京农业大学继续教育学院认定为“常州市涉农产业青年电商创业培训基地”，目前基地常态化培育涉农青年电商人才100人，集中培训300余人次。将“淘宝特色中国常州馆”建成“常州市农村青年电商创业体验馆”，目前入驻商家达400余家，销售农产品达2000余种，2017年预计线上线下销售达2亿元。

“霸王蟹”是今年9月刚推出的新品，一经上市就打响了品牌。这样的案例不仅仅在王旭所在的联庆村，

团市委进一步整合溧阳、金坛、钟楼、天宁等地的青创农产品品牌，和江南银行共同开发了“青春爱心馆”在线销售平台，首期推出 8 款具有青创特色的扶贫产品，目前已突破 15 款，产品利润的 10% 将捐入专项资金，用于对建档立卡贫困青少年的精准帮扶，让更多的贫困家庭尽快走上小康之路。

在团市委的推动下，前黄“柔稻”、焦溪“丹丹梨”、雪堰“玺桃”等本土品牌已然成为常州共青团扶持农村青年创富的一张张靓丽名片。

**精准扶贫，小康路上一个都不能少**

斑驳的墙体，斜置的横梁，溧阳市上兴镇的小卢一家就住在这样的屋子里，外面一下大雨，屋里就下小雨。小卢的父亲于去年七月因病去世，唯一有劳动力的母亲还要照顾有忧郁症的爷爷和刚动了手术的奶奶。面对小卢家的困境，团干部们陷入了沉思。常州地区仍然有一些家庭和小卢家类似，因为种种原因，还不能脱离贫困，如何能够“帮助一个孩子，改变一个家庭”？溧阳团市委率先提出“小目标连上小康路”的理念，组织动员创业青年推出了精准扶贫产品——溧阳“蓝火焰小白茶”，将销售额的 15% 用于建档立卡困难青少年家庭帮扶和技能培训，力争让贫困青少年家庭收入较上年增长 15%。

武进团区委启动了“青武优品”项目，挖掘优选一批当地优质农产品，提高附加值，统一宣传推广，拓宽销售渠道，所有产品销售额的 5%，全部注入“青武公益百万光彩基金”，用于精准扶贫、弱势青少年帮扶等公益事业。

在此基础上，团市委进一步整合溧阳、金坛、钟楼、天宁等地的青创农产品品牌，和江南银行共同开发了“青春爱心馆”在线销售平台，首期推出 8 款具有青创特色的扶贫产品，目前已突破 15 款，产品利润的 10% 将捐入专项资金，用于对建档立卡贫困青少年的精准帮扶，让更多的贫困家庭尽快走上小康之路。

**灯塔指引，选树同步小康“领头雁”**

姜方俊：“总理好！我是为了茅山山区发展下乡创业的海归。”

汪洋：“很有志向嘛！你是哪里人？”

姜方俊：“我是农村出来的，为了实现自己的梦想回到茅山。为了推广国外的有机生活方式，义无反顾投身有机事业。”

汪洋：“哦？现在干得怎么样？”

姜方俊：“我们依托互联网带动家乡农民，更是带动青年智慧回到家乡，为农村带来新动能。”

汪洋：“不错不错，很有特色！”

这是今年 11 月在苏州举办的全国首届新农民新技术创业创新大会“双新双创”博览会成果展上，常州创业青年姜方俊与中共中央政治局常委、国务院副总理汪洋的一段对话。作为全国农村青年致富带头人，姜方俊这位“海归”硕士成立的“一号农场”辐射带动了超过 10000 亩土地，为周边农民提供近 100 个就业机会，每个农民每年增收 3-4 万元，大力推动了农民增收致富的步伐。同时还开设“一号学院”，为返乡创业青年、大学生村官等群体提供技能培训、创业辅导、会计财务等专业课程，助力农村青年创业创富。

近年来，团市委通过实施“领头雁”工程，发掘培育出一批创富致富的青年带头人，引导他们致富不忘乡邻，带动周边村民共同富裕。共有 20 名农村青年电商被评定为常州市农村青年创业致富“领头雁”，通过在“领头雁”企业设立“常州市青春扶贫成长助力岗”，引导低收入群众和贫困大学生到“助力岗”就业或见习，组织“领头雁”企业参加全市农产品展销会、涉农产业青年电商创富大赛、投融资对接等活动，进一步扩大企业的产品销路和融资渠道。此外还推动省级机关团委与我市乡镇街道团委结对共建，助推首批 10 个合作项目落地，打造了一批青年创富样板工程。

**“金融护航”，变被动输血为主动造血**

作为“青春爱心馆”扶贫项目之一的“嗑了么”选择以瓜子切入，打造基于媒体人 IP 的零食品牌。“嗑了么”创始人之一的廖一薇说：“创业初期，资金不足，融资困难是创业路上最大的拦路虎，创业小伙伴们往往只能徘徊在银行门口望‘贷’兴叹。”常州团市委瞄准创业青年痛点，联合金融机构设计开发青年创业金融套餐，为“嗑了么”提供青年创业贷款。在青创金融套餐的“保驾护航”下，嗑了么的销售额从 2016 年初的每月十几万元增长到现在的每月四十万元左右，2016 年销售额达 600 万元，资金难题迎刃而解。

近年来，团市委通过研发“金融套餐”为农村青年电商提供便利化、定制化金融服务，盘活农村青年电商的“钱袋子”。成立全省首家“青年银行”，推出“普惠性 + 个性化”产品体系。与邮储银行开发“青年电商贷”，获得授信 2000 万元。目前已累计发放涉农青年创业贷款近 6000 万元。设立 10 个青商会项目“种子库”，引导帮扶乡村创业青年认领种子，全程提供资金技术支持，提升涉农青年创业项目自主造血能力，助推创业脱贫致富。（作者系共青团常州市委干部）

# 奏响共青团参与社会治理“四重奏”

文 | 成 舒

近年来，常州共青团围绕规范青年社会组织发展，促进青年参与社会治理的重大课题，先后创新“苗圃”培育模式、构建“三社合一”社会工作体系、“四社联动”社会工作机制，不断夯实社会组织、社工队伍、社区服务、社会公益项目中的“青年力量”，提升共青团社会化功能。

在你眼中，社会组织、社工、社区服务和社会公益项目是什么样子？

“我从来没有想过会用脚步丈量这个社区，不仅是房屋建筑，还有它的人情冷暖。我从来没有想过会改变这个社区，不仅是让更多的人知道了‘小王姐姐’，还让更多的人愿意参与到我们中来。”前后北岸社区的“小王姐姐”王舒婷给出了她的答案。这也是常州共青团的答案之一，创新推进青年社会组织、社工队伍（青年志愿者）、社区服务、社会公益项目“四社联动”机制，让常州青年奏响参与社会治理的“四重奏”，串联起社会文明和谐的美丽音符。

近年来，常州共青团围绕规范青年社会组织发展，促进青年参与社会治理的重大课题，先后创新“苗圃”培育模式、构建“三社合一”社会工作体系、“四社联动”社会工作机制，不断夯实社会组织、社工队伍、社区服务、社会公益项目中的“青年力量”，提升共青团社会化功能，形成多元参与、共同治理的良好格局。常州在全省预防青少年违法犯罪工作考核中连续四年综合排名第一，连续两年被评为全省创新创优项目一等奖。团市委连续三年获评全市政法综治先进单位，被央视、《中国共青团》专题报道。全国政协副主席罗富和、团中央书记处书记徐晓先后调研青年社会组织“众益空间”和“社区店”，并给予了充分肯定。

## 众益空间强力辐射，青年社会组织活跃发展

陆钧涛，一名90后小伙子，同时也是“益立方”众益空间的“首席运营官”。小陆不是社会工作专业，如果不是参加了几次天宁团区委开展的社区公益活动，也许他还是国企里的一名普普通通的员工。通过活动，他结识了很多公益伙伴，也切实感受到社区居民尤其是青少年对于公益活动的需求。

“益立方”运营初期，小陆就辞去工作，主动请缨，参与到青年社会组织招募和社区青少年需求调

像“心微笑·齐飞翔”这样的项目，还有很多，他们从不同角度，在不同领域给青少年带来“福音”。团市委连续三年发布《常州市青少年公益项目》白皮书，打造“折翼青春再起飞”“益友圈—趁年轻，我们干点啥”等15个公益品牌项目。实施300个社区“微项目”，比如“七彩星”承接社区10个服务项目，服务居民近万人次；“灯塔萌”走进街道，服务新市民子女6000人次。

研中。在彩虹城社区，他联系10家青年社会组织共同承接起青龙街道社区服务项目，打造起社区内3万居民家门口的“社区店”，在居委会主任眼里，他是得力的助手，在居民眼里，他是亲切的“小陆”，在孩子们眼里，他是神奇的“活动叔叔”。

像小陆这样的“首席运营官”共有8人。近年来，团市委已建成“益立方”“青武家园”“红铃铛”等8家青年社会组织“众益空间”，覆盖全市各辖市区，每家“众益空间”选聘1名“首席运营官”跟踪指导服务，推动社会组织规范发展，为社会组织提供政策集成、财务管理、法务咨询、项目承接等“一站式”服务。目前，直接联系服务400余家青年社会组织，凝聚骨干人才80名，培育发展“常州公益助学联合会”“雷锋科技服务队”“糖糖网”等一批青年社会组织，其中4A级以上青年社会组织15家，数量列全省前茅。

### 青少年社工深化服务，社会服务专业水平彰显

“不让社区里的孩子们因为种种特殊情况而心生阴霾是每一个青少年事务社工的心愿。”常州市首位专职团属青少年事务社工邓钰说。

女孩晶晶就是在邓钰的劝导下，走进阳光天地青少年事务服务中心的“青苗”美术教室，这是一个为流动儿童提供美术指导的课堂。邓钰知道，晶晶的爸爸有过前科，妈妈刚离家出走，幼小的自尊心让她封闭在自己的世界中。在画画的过程中，邓钰也发现，与其他孩子相比，晶晶的画具总是乱七八糟，也不会自己收拾。从教会晶晶收拾画具开始，一回回辅导、一次次谈心、一幅幅画作、一件件小礼物，邓钰花了近一年的时间，慢慢地，晶晶越来越爱笑了，就连学习成绩也越来越好了。

青年影响社会，青年创造未来，常州共青团深知其中要义。几年来，团市委相继出台《常州市青少年事务社工人才培养意见》和《常州市青少年事务社工服务标准》，完善培养、使用、评价机制，提升社工队伍专业化水平。目前，全市专职青少年社工72人，兼职社工1200人，数量居全国前列。30名专职青少年社工成为社会服务联络员，一手深入街道社区摸排需求，一手联合社会组织承接服务。500名专兼职社工走进90余个社区（村），建立特殊青少年档案12.2万条，开展心理矫正、失学失业、临界预防等个案服务，帮扶教育特殊青少年3万余人次，尤其“同阶审判”的创新做法受全国关注。

### 推动政府机构购买，青少年事务服务落地

在河海街道的小朋友眼里，龙城救援队的叔叔阿姨们是最酷的，所以他们在H5次方的救援课是一定不能错过的。每次上课时，穿着专业的叔叔阿姨们时而“放电影”，让小朋友辨别对错；时而“搞实战”，小朋友们聚精会神，投入情境。龙城救援队秘书长姜临田说，我们不只是要孩子们了解获得安全的方法，我们是要让孩子们把安全的方法变成应激反应。

团市委每年联合市民政、市文明办等针对全市青少年需求推动政府购买、公益创投等工作。以青龙街道彩虹城社区、河海街道H5次方等30间“社区店”为阵地，推动130家青年社会组织和社工服务落地，2016年河海、红梅等20个乡镇街道购买青年社会组织服务490万元，满足了基层青少年的需求。开发“益起来”APP，面向全市发布青年社会组织和社工“菜单式”服务项目，让市民便捷找到身边的青年社会组织和服务项目。常奥体育成立千万光彩基金，凝聚10余家常州青年体育社团提供青少年健康体育服务。

### 社会公益项目引领，共青团社会化功能拓展

“心微笑·齐飞翔”特殊青少年帮扶计划是糖糖母婴服务中心与聋哑学校联合开展的。该项目已开展4年，针对全市聋哑儿童开展14次校外社会实践课、3次自我保护课程、4期暑假夏令营，足迹遍布主城区10家“社区店”，获得江苏省青少年公益项目创投大赛二等奖。项目内容从卫生健康到食品安全，从交通安全到消防安全，从独立生活实践到小小献血员体验，从参观市民防科普馆到了解污水处理流程，还参观了常州机场，实现“飞行梦”，围绕“自我保护”“生活能力”“社会责任感”三大领域，帮助他们适应社会、融入生活。

像“心微笑·齐飞翔”这样的项目，还有很多，他们从不同角度，在不同领域给青少年带来“福音”。团市委连续三年发布《常州市青少年公益项目》白皮书，打造“折翼青春再起飞”“益友圈—趁年轻，我们干点啥”等15个公益品牌项目。实施300个社区“微项目”，比如“七彩星”承接社区10个服务项目，服务居民近万人次；“灯塔萌”走进街道，服务新市民子女6000人次。

（作者系共青团常州市委干部）

# “阳光伙伴”陪你向阳成长

文 | 徐 彬

近年来，团市委在维护青少年合法权益和预防青少年违法犯罪工作方面不断创新探索，通过打造服务平台，培育社会组织，建强服务队伍，突出项目引领，实现青少年服务专业化、项目化、落地化发展，有效破解青少年“成长中的烦恼”，使全市青少年犯罪率逐年下降。

一场场“防拐防骗”专题宣讲、一堂堂青少年自护课堂、一个个“关注儿童性侵”公益项目，“以橘灯照前行，让孩子汲取到司法的温情与重生的力量！”这是“小橘灯公益法律服务汇”的坚守与承诺。2013 年成立以来，“小橘灯”广泛吸收律师、心理咨询师、教师等青年志愿者，主要为青少年等社会弱势群体和特殊人群提供公益法律服务，先后推出“关注性侵，小橘灯在行动”“反校园暴力”“小橘灯安全自护公益课堂”等 25 个特色公益项目。

作为常州青少年权益维护品牌，“小橘灯”的公益法律服务是常州团市委精准帮扶青少年的一个缩影。近年来，团市委在维护青少年合法权益和预防青少年违法犯罪工作方面不断创新探索，构建了相关成员部门齐抓共管、社会力量广泛参与、服务机制完善有效的青少年权益工作体系，通过打造服务平台，培育社会组织，建强服务队伍，突出项目引领，实现青少年服务专业化、项目化、落地化发展，有效破解青少年“成长中的烦恼”，使全市青少年犯罪率逐年下降。省政协副主席范燕青、团中央书记处书记尹冬梅、团省委书记王伟先后调研我市青少年权益工作，并给予充分肯定。

### 青春自护，为你的未来买一张保单

“你们觉得现在最大的压力是什么呢？”小王姐姐期待地看着这帮正值青春期的孩子。也许是迷茫，也许是害羞，学生们都两两相望，尴尬地笑了。在实验中学三楼阶梯教室中，有 200 名初中生正在接受青春期减压课程，身为社工的小王姐姐希望以她的专业知识来缓解学生们的青春焦虑。

今年 4 月，常州被确定为“为

近年来，团市委在市区两级建成了常州市“阳光伙伴”青少年事务服务中心、天宁区“阳光天地”青少年事务服务中心、武进区“青武家园”青少年服务中心等8个服务平台，通过为公益项目提供平台，让青少年获得更多元化的项目服务和各类资源。

了明天——青春自护·益起来”青少年自护教育项目全国首批九个试点城市之一，8个月里，团市委联合阿亮警官护雏工作室、心理咨询师协会等6家青年社会组织走进新北区实验中学、新北区新桥中学等5所学校，金色新城社区、三堡街社区等5个社区开展自护教育活动120余场次，近15000人次参加，受到了社会广泛好评。

实际上，青少年自护教育项目早已在常州蓬勃发展，团市委培育出一加爱心社、小橘灯、公益助学联合会等30余家骨干型青年社会组织，每年实施青少年自护教育项目20余个，累计参与已超50000人次。推动公检法司等正面力量拍摄《阿汤说防范》《叶子警官》等自护搞笑视频，《阿汤说防范》的网络点击量超1亿次，受到小朋友的喜爱。设计开发“青少年自护口袋本”，用连环画的形式讲述了180多个自护小故事，我市青少年安全意识有效增强，青少年人身安全事故逐年下降。

### 为重点青少年播撒“一米阳光”

“爸爸，我以后再也不偷了，我一定好好学习，让您放心。”听到孩子的保证，小东爸爸不由得落下泪来，“谢谢你们，孩子终于走上正路了。”来常州经商的小东父亲自从组建新家庭后忽视了对儿子的教育，导致小东初中毕业就流入社会。去年7月，小东与父亲发生口角后遭到一顿暴打，一气之下离家出走，最终因缺钱盗窃被抓。

接受社区矫正后，小东在父亲的陪同下来到了天宁区阳光天地青少年事务服务中心的青苗法治课堂，接受法治教育和重点帮扶。社工们为小东专门定制了法律服务计划，先后设计了“法律法规知多少”“普法我先行”等互动普法课，还邀请了网络红人“阿汤哥”来为小东普及自护知识。同时，针对小东父亲，中心还为他提供了咨询服务，并邀请他与其他家长共同组建交流小组，改善小东父子的沟通模式以及小东父亲的教育方式。

近年来，团市委在市区两级建成了常州市“阳光伙伴”青少年事务服务中心、天宁区“阳光天地”青少年事务服务中心、武进区“青武家园”青少年服务中心等8个服务平台，通过为公益项目提供平台，让青少年获得更多元化的项目服务和各类资源。小东所在的“法治教育我先行”项目就是其中的一个。有了平台后，青少年权益维护工作好做了，社工服务的主动性也提高了。目前，常州各服务中心有专职青少年事务社工12人，服务范围覆盖主城区，已累计服务青少年超20000人次。

### 创新服务项目，一直在路上

坐在庭审现场，看到赵亚明对自己的行为悔恨不已时，周钧锰和几名同学反悔了，他们决定改变他们昨天在庭审前给出的“不予缓刑”的提议。“我希望能判缓刑。应该给他一个改过自新的机会。”这是他第一次旁听未成年人权益受侵害案件。这也是团市委联合法院共同实施的同阶审判帮教项目的第一起案件。庭审前一天，周钧锰与17名学生志愿者一起，围绕赵亚明涉嫌故意杀人罪一案展开圆桌讨论，大家分别从公诉人、辩护律师、审判员的角度发言，最终给出了判处赵亚明有期徒刑4年、不予缓刑的意见。

同阶审判帮教项目系全国首创，是在涉及青少年的可以公开审理的部分案件中，邀请16至22岁的学生志愿者参与到案件的实际审判中，对案件事实和法律适用提出自己的意见和建议。至今，已有10个案件实施了同阶审判的模式，300余名学生成为志愿者，不仅极大提升了法治帮教效果，也增加了普法宣传的参与感。团市委不断创新青少年法治教育模式，相信“以案释法”的普法教育效果，创新开展涉及未成年刑事案件庭审进校园、中等职业学校在校生模拟法庭大赛、“禁毒双百”禁毒宣传等活动，同时编印《青少年案例集》、建设青少年法治文化主题公园、开发普法微电影等在全市广泛进行青少年普法宣传教育。

（作者系共青团常州市委干部）

# 为了那些孩子的梦想与希望

文 | 戴兆钧

市希望工程始终肩负“让每个孩子不再因为贫穷而失去课堂”的使命，坚持“助学育人、共创希望”的价值追求。五年来，募集资金 478 万元，资助 980 名寒门学子走进大学校园，2100 余名家境贫困的中小学生获得长期结对资助，为上万名暂时处于困境的青少年“雪中送炭”。

实现教育公平，让每一个孩子享受公平的教育是希望工程的重要使命。一直以来，市希望办致力于“救助——发展”的公益模式，让每一个孩子共享人生出彩的机会，共享梦想成真的机会。

在这个美好愿景下，市希望工程始终肩负“让每个孩子不再因为贫穷而失去课堂”的使命，坚持“助学育人、共创希望”的价值追求。五年来，向全社会交出了一份令人欣慰的答卷——募集资金 478 万元，资助 980 名寒门学子走进大学校园，2100 余名家境贫困的中小学生获得长期结对资助，“牵手行动”“圆梦行动”“暖冬行动”“悦读行动”，为上万名暂时处于困境的青少年“雪中送炭”。

五年间，常州希望工程广泛动员社会资源，为家庭贫困青少年的幸福人生创造美好希望。其中发生了许许多多令人感动的故事，关于爱心与道德、理想与创新、未来与希望的故事。

## 一次意义独特的夏令营

今年 13 岁的翠翠，是邹区一名五年级的学生，家里唯一的收入来源是做工人的父亲，却有两个智力残疾、常年吃药的亲人。翠翠的外婆告诉我们：“翠翠的外公早年在煤矿工作，一次事故让他变成了智力残疾。等翠翠的妈妈出生，又是智力残疾，而且一侧的手脚软弱无力，干不了活儿。”生在这样的家庭，13 岁的翠翠比同龄的孩子懂事得多，回到家做完作业，她会帮外婆做些力所能及的家务：拖地、洗衣服、收衣服。这个暑假，学校里组织学生报名参加暑期夏令营，翠翠也很想出去看看外面的世界，但

2017 年常州团市委推出了“雏鹰伴翔”计划，为家境贫困的青少年求学成才铺设幸福之路。发动青联、青商会企业为贫困大学生提供“爱心助学岗”200 余个，让贫困学子在爱心岗位上，通过自己的辛勤劳动，获取路费和生活费，在获得经济资助的同时感受励志教育。

是 3000 元的报名费，家里实在拿不出来。

八月份，镇团委“大走访”来到翠翠家中，得知了翠翠家的实际困难和这个小心愿，帮助翠翠报名参加了暑期青少年趣味拓展营。为期两天的夏令营让翠翠收获良多，来自社会各界爱心人士的捐助也让翠翠深受感动，在给市希望办的感谢信里表示“要好好学习，为自己争气，也为全社会做一点贡献”。

像这样有着翠翠相似经历的孩子还有好多。2017 年，常州共青团开展的困境青少年大走访活动中，各级团干部深入村社区，挨家挨户走访调研，累计摸排登记困境青少年 874 人，完成微心愿 500 余个，发动青年企业家、爱心人士等社会资源，“1+1”牵手资助结对 200 余名义务教育阶段的困境学生，建立长期跟踪联系。

### 一笔雪中送炭的助学金

小晨被扬州大学录取了，录取通知书寄来，家里却喜忧参半。孩子考上大学，一家人看到了希望，可学费加路费要 5000 多元，却是一笔巨大的负担。“只能硬着头皮朝亲戚朋友借。”小晨的父亲无奈的说。“今年夏天特别热，可是家里唯一的一台空调装在了孩子的房里。那些高温天里，全家最奢侈的时候，就是每天中午、晚上两个时间段，祖孙三代五口人窝在房里凉快一会儿。”前去小晨家走访的团干部反映。开学前，市希望办为小晨送上了圆梦助学金 5000 元，帮小晨走进大学校园解决了后顾之忧。

报名申请、资料初审、入户调查、助学金发放，希望工程的每一笔助学金最终送到贫困家庭的大学生手中，都会经过这样一个流程。七八月，正是一年中最热的时候，团干部志愿者们顶着烈日酷暑，奔走在每一个申请助学金的贫困家庭之间，挨家挨户做入户走访调查。暑假两个月中出动团干部志愿者 200 余人次，走访了今年申请助学金的 142 个学生家庭，努力让每一笔助学金都是雪中送炭，让真正贫困的大学生可以圆梦大学。

### 一位百岁老人的来信

九月开学季，团市委收到了一封特殊的来信，写信的是一位 99 岁高龄的老人——退休教师周映芳。信中周老师表示，她从报纸获悉了优秀寒门学子的励志故事，深受感动，就第一时间写信与团市委联系，决定捐出自己毕生的积蓄，希望能帮助贫困大学生及其他优秀的寒门学子，以实现自己多年来的心愿。“我花的钱是有限的，够用就行，现在退休有工资，生病能报销，我把这些钱捐出来，帮助困难的大学生完成学业，就有可能改变他们的人生。”

今年，市希望办挖掘自强不息的典型人物、感人故事，通过报纸、网站、微博、微信等方式，分享曾经受资助学子的成长、回馈社会经历，引导社会各界共同关注希望工程圆梦行动。“周末关爱”希望工程特别行动，挖掘报道贫困学生的励志故事，征集并完成微心愿 237 个，社会募集善款 18 万余元，发动全社会的力量共同帮助更多贫困学生走出困境。

### 从“救助”到“发展”<br>希望工程公益新模式

提到“希望工程”这一传统公益项目，首先想到的可能会是“大眼睛”苏明娟、捐建希望小学、发放助学金……的确，希望工程最初的宗旨就是资助贫困地区的失学儿童继续学业、改善贫困地区的办学条件。如今，常州市希望工程在提供资金资助的同时，更加注重通过组织参加勤工俭学、参与社会公益服务等活动，将对学生单纯的“救助”模式拓展为更加注重学生未来的“救助——发展”模式。

2017 年常州团市委推出了“雏鹰伴翔”计划，为家境贫困的青少年求学成才铺设幸福之路。发动青联、青商会企业为贫困大学生提供“爱心助学岗”200 余个，让贫困学子在爱心岗位上，通过自己的辛勤劳动，获取路费和生活费，在获得经济资助的同时感受励志教育。组织受助学生加入“圆梦行动大学生公益服务队”，参与爱心义卖等公益活动，帮助受助学生通过参与公益服务学会感恩回报，拓展自我发展空间。聘请一批青年企业家、创新创业青年人才和法律问题专家担任“圆梦行动”大学生“后援团”导师，帮助贫困大学生在今后就业创业的过程中避开“校园贷”和“校园传销”等陷阱。

（作者系共青团常州市委干部）

# 引领青少年系好人生“第一粒扣子”

文 | 邹 舒

近年来，常州共青团牢牢把握新时期青少年思想特点，用先进的思想引领青年，用积极的价值观涵养青年，用优秀的文化塑造青年，把理想信念教育、理论政策宣讲、人生价值追求、青年文化需求融入青少年思想引领中，积极引导广大青少年系好人生“第一粒扣子”。

瞿秋白纪念馆，庄严而肃穆。聚集在“常州永远的青年”瞿秋白巨型雕塑前，80 多位青年代表在青年楷模的感召下，齐声发出“不忘初心跟党走”的青春誓言，声音嘹亮，激情昂扬。新颖的形式，不同的感受，让亲临现场的团中央书记处书记徐晓频频鼓掌。这是今年 8 月在青年道德讲堂上的生动一景。

讲述青年道德故事，分享青年人生感悟，传递青年责任担当，用道德的力量团结引领广大团员青年听党话、跟党走、感党恩。近年来，青年道德讲堂这一常州共青团思想文化品牌在形式与内容上常变常新，在全市青少年心中扬起一面鲜艳的旗帜，开讲 300 余场，万余名青少年深受感召。

时代在变，青年的思想观念在变，青年的利益与诉求也在变，青少年思想引领必须及时因应变化，必须在方式方法上、工作载体上、内容设计上、话语体系上寻求新突破、新思路。近年来，常州共青团牢牢把握新时期青少年思想特点，用先进的思想引领青年，用积极的价值观涵养青年，用优秀的文化塑造青年，把理想信念教育、理论政策宣讲、人生价值追求、青年文化需求融入青少年思想引领中，积极引导广大青少年系好人生“第一粒扣子”。

## 创新思想引领，让理想信念立起来

青少年处于世界观人生观价值观的形成时期，是厚植对党和社会主义朴素感情的黄金时期。2016 年 10 月，在全市纪念长征胜利 90 周年活动中，常州共青团用主创的 80 幅剪纸生动再现了“四渡赤水”“飞夺泸定桥”“大会师”等长征重大历史时刻，鲜活的内容、新颖的形式、青春的视角，让 2 万多青少年受益匪浅。

中国抗日战争胜利 70 周年、红军长征胜利 90 周年、党的十九大、建团 95 周年、五四青年节……每一次重大纪念日，团市委都视为树立常

这些优秀青年形成叠加效应，用榜样的力量影响着身边越来越多的青年。目前常州共青团已建立起近千人规模的好青年人才库，形成了“广度、深度、高度”三纬度的青年典型选树模式。

州青少年理想信念的思想磁场。全市各级团组织以此为契机不断创新主题教育、仪式教育、体验教育、活动教育等形式，分层分类在广大青少年中开展“我的中国梦”“红领巾寻访”“与信仰对话”“青春喜迎十九大·不忘初心跟党走”等系列活动300余场，覆盖全市20多万青少年。围绕习近平总书记系列重要讲话精神、共青团改革等课题开展学习调研，广泛组织学习会、读书会、思辩会等50余场思想理论大讨论，形成20多篇调研文章，引导青年把理想信念的精神支柱立起来。

### 创新典型选树，让核心价值亮起来

2017年，邵丹薇当选全省最美双创之星，丁浩当选全省最美大学毕业生，12位常州青年当选“江苏好青年”，近三年常州的全省好青年人数达到33位，形成井喷效益、集团效应，在全省领跑，核心价值在这些青年典型身上闪亮。

榜样的力量是无穷的。近年来，常州共青团联合市委宣传部、文明办、科技、国税、交巡警等部门开展最美青年、道德模范、科技新锐、国税好青年、阳光交警等一系列青年模范典型选树，培育了一大批类型更多样、形象更鲜明、人物更具象，更符合新时代特征，更贴近青年道德认知、道德需求的青年典型。这些优秀青年形成叠加效应，用榜样的力量影响着身边越来越多的青年。目前常州共青团已建立起近千人规模的好青年人才库，形成了“广度、深度、高度”三维度的青年典型选树模式。

与此同时，常州共青团还立体化宣传青年典型，以各类新闻媒介为主要载体，以好青年分享会、青年道德讲堂、好青年沙龙等为重要载体，常年邀请青年典型到基层开展先进事迹宣讲，并在《常州青年》杂志、微信公众号等团属媒体中长期开设专栏，真正让青年典型就在身边。

### 创新内涵塑造，让青春文化活起来

近看似绣、远看似画，似绣是画、似画是绣，当乱针绣以说+演的形式呈现在眼前时，让人深深着迷。这是青年之声·“爱常州”真人图书馆分享会现场。青年“真人图书馆”是把不同人生经历的青年邀请到一起，以面对面沟通的形式，来完成阅读分享。这一新兴阅读形式因新颖时尚走心而广受青年追捧。

常州青年文化活动如同一场场嘉年华，月月上演。这些年，常州共青团“青年文化活动季”不断推陈出新，两年多已开展真人图书馆、美文诗词会、阅读分享会等青年文化系列活动200余场，让文化雨露滋润青少年心田。同时，丰富文化产品体系，围绕治国理政、人生理想、青年成长等主题，仅2017年已推出脱口秀《阿汤说之青春喜迎十九大》、手绘动漫《看共青团“三大一实干”》、微电影《匠心之留青竹刻》、舞台剧《我要创业》、《常州青年》杂志等20余款思想内涵深刻、艺术形式精湛、深受青少年欢迎的文化产品。

此外，共青团还大力建设青年文化阵地，加快建设中国青运史常州馆，积极创建“青年书香号”、“共青团书柜”，创新开设“红领巾时间”，拓展书式生活、青果书房、嘉壹度咖啡馆等10多家“众智空间”，搭建青年学习交流、观点碰撞、问题探讨的思想平台。

### 创新人才培育，让文化队伍兴起来

由常州团市委主管的常州市青年书法家协会很活跃，今年成立之初便大力开展青苗书法计划，70多位青年书法家陆续走进新北区安家中心小学等全市20学校，义务为学生上好1000节书法兴趣课，并与部分小学书法教师开展师徒结对，在书法技法、审美、理论、历史等专业知识上给予指导，提升小学教师的书写技能和审美能力。

在常州，一大批青年文化精英隐匿在民间，默默为热爱的文化执着坚守。常州共青团为此创新开展青年文化人才发现行动，相继成立常州市青年书法家协会、常州青年美术家协会等专业型青年文化组织，凝聚300余位青年文化人才，先后开展了青年书法家“青苗书法计划”、喜迎十九大青少年书法大赛、青年美术家公益行等50余场文化活动。同时，多方整合非遗青年汇、阅读青年汇、摄影青年汇、网络青年汇等10余个青年文化团队，发现凝聚了一批非遗传人、媒体新锐、青年网红等600名青年文化精英，积极推动他们在全市文化艺术生产服务中结出“青春之果”。

（作者系共青团常州市委干部）

# “网上共青团”奏响新时代青年最强音

文 | 任怡澄

从 2015 年起，常州团市委开始积极探索“网上共青团”建设，先后创新建立了全省首家“青年之声”电台、首个“常州青年之声”信息研判中心、首个青年网络社群团工委，并在常州“青年之声”网络互动平台上回应解决了 5 万多个青少年的诉求，走出了一条“互联网 + 共青团”的常州路径。

两年前，常州共青团运用互联网，成功挽救了一条年轻的生命。

“爱心接力！请帮帮这个与病魔抗争的女孩。”当时，一则令人揪心的求助信息在常州“青年之声”网络互动平台迅速发酵，武进区南夏墅的一名花季少女正值初三中考，却被确诊为先天性二叶式主动脉瓣畸形，随时有生命危险。平台热心网友纷纷回复、转发，消息裂变式传播开来，一场自发的爱心“众筹”随之展开。在共青团、相关基金会和爱心人士的共同努力下，30 多万元的手术费用很快筹集到位，病情得到有效控制。

“青年在哪里，团组织就建在哪里。”这是习近平总书记对共青团提出的殷切期盼。研究数据显示，80% 的网民是青少年，80% 的互联网从业人员是团员青年，可以说当代团员青年的成长进步深深嵌入到互联网中，其思想观念的塑造、求知求学的满足、社会融入的实现，都离不开互联网空间。从 2015 年起，常州团市委开始积极探索“网上共青团”建设，先后创新建立了全省首家“青年之声”电台、首个“常州青年之声”信息研判中心、首个青年网络社群团工委，并在常州“青年之声”网络互动平台上回应解决了 5 万多个青少年的诉求，走出了一条“互联网 + 共青团”的常州路径，多次被《中国青年报》、《中国共青团》等中央媒体关注报道。

## 倾听“青年之声”，打捞青年沉默的声音

“相亲尬聊受不了，工作难找没信心，生活压力排解难，法律维权办

常州共青团深入建设“青年之声·众创邦”“青年之声·众益空间”等网络特色平台，让广大青年关于社会生活、成长教育、就业创新、婚恋交友等方面的心里话、烦心事、新想法，轻松在“网上共青团”上找到了共鸣和答案。

法少……你的心事我知道，你的烦恼我来解。”每周五，常州工学院大四学生包雅婷都会锁定“青年之声·嘉壹度FM”电台。

从柬埔寨的支教经历，到与老外一起过圣诞的趣事；从文化大师讲述常州美食历史，到团委书记推荐常州迷人风光……“每次听各个领域的大咖们聊青年当下最感兴趣的话题，既是一种放松，也是一种收获。”包雅婷说。

作为常州共青团创立的全省首家“青年之声”电台，“青年之声·嘉壹度FM”电台通过整合服务联盟专家资源，将疑问与解答、需求与服务精准对接，打造共青团的“专属麦克风”。开播以来，已累计推送60多期节目，点击收听6万人次，在青年中凝聚了众多忠实粉丝。

“青年之声·嘉壹度FM”电台只是“常州青年之声”直面青年、解惑基层、转变作风的精彩缩影。近年来，常州共青团不断创新“青年之声”接入模式，综合运用微博、微信、微邦和网页“三微一网”，深入建设“青年之声·众创邦”“青年之声·众益空间”等网络特色平台，让广大青年关于社会生活、成长教育、就业创新、婚恋交友等方面的心里话、烦心事、新想法，轻松在“网上共青团”上找到了共鸣和答案。据统计，“常州青年之声”互动社交平台自2015年7月正式上线以来，累计访问人次已超过2600万，入驻专家近3000人，提问6万多条，回复5万余条，获得青年点赞5万多次。

## 融合“线上线下”，提供24小时团属服务

如何瞄准青年成长“痛点”？如何精准服务青年成长需求？如何形成“线上×线下”的倍增效应？“常州青年之声”信息研判中心给出了实践答案。

“这些是线上问题细分表，那些是青年需求研判图……我们这里是集数据研判、问题交办、承办受理、办理跟踪、办结答复为一体的‘最强大脑’”。信息研判中心的专职社工小郭说起自己的日常工作头头是道。

作为常州首个以大数据分析研判为基础的“青年之声”线下服务阵地，中心依托西太湖电子商务产业园互联网企业的技术支撑，以大数据分析研判青年需求，可视化呈现青年关注的热点，及时把多样化、个性化、专业化的服务和活动送到青年身边，并得到了团中央书记处书记徐晓的点赞。

线上线下一体运行，团网融合多点开花。近年来，常州团市委大力推进线上“青年之声”互动社交平台和线下“青年之家”综合服务平台的全面融合，创新构建020工作模式，打造“不下班”的共青团服务网络。通过加强与“12345政府公共服务”“常州网络发言人”“政风热线”等政务平台联动，做到信息联合公用、项目联合推进、问题联合解决，线下不断升级综合服务功能。目前，全市“青年之声”平台21个服务终端相谐相生，10个服务联盟遥相呼应，3000多名专家群贤毕至，5500余场主题活动异彩纷呈，覆盖青年8万多人次。

## 唱响“主流声音”，引领正能量青年网民

今年8月，常州新北区网络社群团工委正式成立，这是常州探索网络社群建团，凝聚网络“原住民”的一条创新路径。目前该团组织已联系“萤火虫”“爱常州话联盟”“常州辟谣联盟”等12个青年网络社群，凝聚了创新创业、公益环保、权益维护、兴趣爱好等不同领域3000余名青年。通过组织网络社群领袖、社群青年开展头脑风暴、婚恋交友等线上线下活动，目前已收到共青团改革意见建议150余条、金点子30余个。

有网络社群，也有青年网红。“虽然现实中我没有超能力，但是网络给了我超能力。只要你愿意，你也可以是阿汤哥，将手中的核心价值观接力棒传递出去，让更多的正能量扩散到我们每个人的身边。” 在今年8月团中央召开的中国青年好网民分享会上，代表江苏分享的常州青年网红汤彦杰，赢得了现场青年最热烈的掌声。2016年，团省委、团市委、市公安局邀请这位90后网红，联合打造“阿汤说核心价值观”系列微视频，围绕爱国、诚信、喜迎十九大等主题已先后推出8部脱口秀微视频，在腾讯、搜狐、紫光阁等青年集聚的视频网站论坛、微信微博上广泛发布，点击量突破50万，成为广大青少年心目中最炫的核心价值观代言人。

不光是一个“阿汤哥”，团市委注重网络意见领袖的培养，凝聚了民警“李建国”“网络主播”杨梦怡等一批常州青年“网红”，在重要舆情节点弘扬主旋律，传递正能量。同时还建立网评员、网宣员、网络文明志愿者、青年好网民四支队伍，开发40多部内涵深刻、形式多变、影响力较大的网络文化产品，聚焦社会焦点、网络热点、青年关注点，发出青年网民“最强音”。

“对共青团而言，互联网思维就是如何更好地融入青年，服务青年，为党做好新形势下的青年群众工作。”团市委书记潘文卿说，“建设‘网上共青团’，把做好党的群众路线的要求在网络空间里变为青年乐于接受的具体化、有形化的路径，真正使共青团走进青年之中，成为广大青年遇到困难时想得起、找得到、靠得住的力量，同时更让青年觉得有意义、有价值、有获得感。”

（作者系共青团常州市委干部）

# “青年之家”服务青年“最后一公里”

文 | 盛 梁

近年来，团市委大力建设不同主题的“青年之家”，积极打造服务青年的阵地，目前全市已建设68家“青年之家”综合服务平台，实现了全市乡镇街道全覆盖，打通了联系青年的“最后一公里”，让更多团员青年紧紧围绕在团组织身边，让共青团成为他们想得到、找得到、靠得住的力量。

服务青年是共青团的生命线。当前，共青团正在大力建设的“青年之家”综合服务平台，实现共青团在青少年身边的有形化、日常化。青年之家是什么？简单地说，就是共青团联系服务青年的“门店”。这些“门店”是向广大青少年免费开放的、由共青团运行管理的公益性服务场所，散落在青年聚集的众创空间、咖啡馆、学校、社区，方便青年“找得到”团组织，参与团的活动、享受贴心服务，与团干部交心交友、共同成长。

近年来，团市委大力建设不同主题的“青年之家”，积极打造服务青年的阵地，目前全市已建设68家“青年之家”综合服务平台，其中国家级青年之家示范平台2家，省级青年之家示范平台23家，实现了全市乡镇街道全覆盖，打通了联系青年的“最后一公里”，让更多团员青年紧紧围绕在团组织身边，让共青团成为他们想得到、找得到、靠得住的力量。今年8月，团中央书记处书记徐晓在常州调研时对常州“青年之家”积极整合社会优质资源，培育提升社会组织，有效开展服务青少年的工作给予充分肯定。

### 为创新创业青年提供一条龙服务

围绕有创业需求的青年，团市委在新北区建设了全省首家创业“青年之家”——嘉壹度，主要服务有创业梦想的青年，为处于苗圃期、初创期的青年创新创业项目提供开放式工位、融资投资、创业导师、中介咨询等一站式服务。二次创业的新市民——“大嘴豪”吴义豪，在总结了第一次创业失败的经历后，毅然加入了嘉壹度，

青年之家云平台，就像一座座桥梁，它拉近了团组织和团员青年之间的距离，让团员青年更加方便、快捷的找到团组织，同时也要求团组织在活动内容、方式上与时俱进。

开始了自己的第二次创业之旅。通过一年的时间，用挣到的30多万元在常州首付买了房。“大嘴豪”的团队目前只有3个人，却为20多家业务单位提供新媒体运维。他的很多业务都外包给了对面工位的工程师彭万，而彭万的公司就是为APP、公众号开发提供技术服务，无缝的合作，使得“大嘴豪”和彭万的公司都取得了良好的运营效果。嘉壹度“青年之家”运营近3年，吸引近180个项目成功入驻，其中，新三板挂牌企业1家，Q板挂牌企业2家，累计吸引投资6450万元，带动就业近千人。嘉壹度在孵项目去年销售额超5.2亿元，在常州、乃至江苏引起了积极反响。在嘉壹度的影响下，溧阳“蓝火焰”、新北“新农人”等5家创业主题的“青年之家”均已建设完毕，积极投入运营中。

### 为青少年成长保驾护航

围绕帮助青年健康成长、克服困难、解决问题，团市委在天宁区建设了全省首家引入专职青少年事务社工公益组织的“青年之家”——阳光天地，“以青年为本”是阳光天地的服务宗旨，积极整合资源，助人自助，帮助青年克服困难、解决问题，获得全面发展，促进社会和谐。

女孩晶晶的爸爸有过前科，妈妈离家出走。刚开始在阳光天地的“青苗”美术教室活动时，孩子出于自尊心，说自己的爸爸是个老板。时间长了，社工发现，与其他孩子相比，晶晶的画具总是乱七八糟，也不会自己收拾。一次上午晶晶没来上课，社工打电话到家里问。家长说，孩子起晚了。可晶晶却说生病了，来不了。社工发现这类服刑强戒人员未成年子女身上大多存在着性格上的缺陷。孩子的成长过程中，是与非的教育是非常重要的，疏于管教，家庭缺陷往往会让孩子走上歧路。社工打算和晶晶的家长谈一谈，了解一下孩子的家庭教育，再针对她做出成长规划。

“青苗”美术教室只是团市委在“阳光天地”青少年事务服务中心打造的一个专业服务项目。“阳光天地”青少年事务服务中心是常州团市委在天宁区前后北岸社区成立的专职青少年事务社工的社会公益组织，主要为6—25周岁、有不良行为的青少年，闲散青少年群体，以及6—18周岁流浪乞讨未成年人、服刑强戒人员未成年子女和流动留守儿童等重点青少年群体，提供就业指导、心理辅导、行为矫正、素质拓展等服务，帮助他们度过不羁的青春，播撒“一米阳光”。

“阳光天地”目前已有专职社工2名、社工督导4名、助理社工20名、志愿者85名，是一个“专职社工+社工督导+助理社工+志愿者”多层次的团队。重点实施 “青苗”美术教室、“青藤之家”青春期性教育、“青翼教室”四点课堂、“心灵之桥”心理健康服务、“小成说法”法制教育、“慈善超市”社会关爱等专业服务项目，已覆盖主城区并服务青少年超2万人次。

### 为扩大有效覆盖面全面入驻网络平台

习近平总书记指出时代在发展，社会在变化，共青团要以改革创新精神不断提高团的建设科学化水平，特别是要着力扩大团的工作有效覆盖面。这就要求团的阵地也要依靠现代化的水平去扩大团的覆盖面，2016年底，团市委依托“青年之家”云平台系统，将全市“青年之家”形成有效共振，打造成360度无死角的青年服务圈。

在新北公司上班的小刘，通过朋友介绍关注了“青年之家”微信公众号，通过搜索周边最近的“青年之家”，关注了新北区的嘉壹度，然后抱着试试看的态度参加了嘉壹度组织的狼人争霸赛活动，虽然没能得到名次，但是小刘养成了定期关注这个公众号的习惯，周末闲暇之余，都喜欢报名参加感兴趣的活动。

“青年之家云平台，就像一座座桥梁，它拉近了团组织和团员青年之间的距离，让团员青年更加方便、快捷的找到团组织，同时也要求团组织在活动内容、方式上与时俱进。”新北区嘉壹度一位负责人说。

今年，团市委、辖市区团委机关全部入驻“青年之家”云平台，每月在网站平台内发布机关开放日活动信息，邀请青年参观团委机关办公场所，详细介绍团委各个部门的工作，与青年开展座谈交流、学习讲座、游戏互动。截至目前，全市共开展了机关开放日活动83场，2096名青年参加了活动。除了团委机关入驻云平台，现在还有53家“青年之家”入驻了云平台，今年以来通过云平台举办活动989场，服务青年22387名。

（作者系共青团常州市委干部）

# 当直接联系青年成为一种习惯

文 | 邱宇良

2016 年以来，常州团市委紧扣结合共青团工作改革，在全市团干部中创新推行“1+100”团干部直接联系青年制度，使团组织深深植根于青年。目前，全市专职团干部直接联系青年 2557 名，开展各类活动 12445 场，联系服务青年活跃度稳居全省前列，建立起紧密的“团青朋友圈”。

习近平总书记指出“团结广大青年，要坚持以青年为本，着力增进对青年的感情，做青年友，不做青年‘官’。千万不能官气很重、架子很大，要同青年交朋友、心连心；真正赢得广大青年的信任。如果每个团干部都有二三十个贴心的青年朋友，那做工作就不一样。”随着共青团改革大幕的拉开，运用互联网技术和思维，构建团青关系新格局，实现共青团与青年的密切联系是改革必然。

2016 年以来，常州团市委紧扣结合共青团工作改革，在全市团干部中创新推行“1+100”团干部直接联系青年制度，使团组织深深植根于青年，成为广大青年遇到困难时想得起、找得到、靠得住的力量。目前，全市专职团干部直接联系青年 2557 名，开展各类活动 12445 场，联系服务青年活跃度稳居全省前列，建立起紧密的“团青朋友圈”。

## “面对面”直接联系青年

“1+100”活动开展以来，每名团干部需要常态化联系基层团支部、青年社会组织或青年社团，经常性直接联系、服务 100 名不同领域的普通青年团员。

怎么联系青年？“面对面的交流，敞开心扉的对话”最走心。今年以来团市委携辖市区团委机关都作为机关“青年之家”入驻云平台，在网络平台上发布机关“开放日”活动邀请，截至目前，共举办 84 场机关“开放日”活动，来自企业、机关、学校、街道、社区以及社会组织等领域的 2119 名青年走进团组织办公场所，和团干部热烈互动，共话成长，拉进了彼此间

“聚是一团火，散做满天星。”开展直接联系青年工作，就是让每名团干部像星星、像火种一样，在青年身边发光发热，照亮青年的旅程、温暖他们的人生。

的距离，建立了彼此间的信任。

团干部也是“八仙过海，各显神通”，都有自己联系青年的“独门秘籍”：走进“青年之家”，亮明团干部身份和联系方式；发起文化活动，积极与青年互动交流；加入志愿服务组织，开展公益类服务；联系学校社团，开展联系服务；走进企业，加强与一线青年员工联系交流；运用团团聚APP、微信、QQ、微博等社交平台，与团员青年开展网上“面对面”……一系列直接联系青年的渠道，让团干部与青年“同频共振”。

### “点对点”直接回应青年

“青年之声·众创邦”、“青年之声·众益空间”“青年之声·嘉壹度FM”，这是团市委打造的一系列特色网络服务平台。随着平台的运行，快捷响应机制，规范问题交办、承办受理、办理跟踪等环节相应建立健全。

在“1+100”手机客户端上有青年向团干部反映说自己考上了大学，由于自己家境困难无法承担上学费用，面临辍学。作为联系的团干部通过走访了解实际情况后，积极联系当地团委寻求帮助，通过爱心企业帮助，成功帮该学生解决了大学学费。

在“1+100”活动中，各级团干部纷纷走进嘉壹度、青武家园等青少年综合服务平台，在那里倾听到更多的青年呼声，定期梳理分析并点对点地研究解决。

### “心贴心”直接引导青年

“聚是一团火，散做满天星。”开展直接联系青年工作，就是让每名团干部像星星、像火种一样，在青年身边发光发热，照亮青年的旅程、温暖他们的人生。

在“1+100”活动中，常州共青团还积极探索形式多样、变化灵活、贴合青年思想实际的思想引导新模式，把“冷冰冰”的知识化为“热乎乎”的情怀，常州共青团运用讲团课、谈心谈话、实践体验、主题团日、专题学习等形式，凝聚和引领青年积极融入常州改革发展的生动实践，成为推动常州“十三五”发展的生力军。深化“青年道德讲堂”等品牌，开展“常州十大杰出青年”“龙城最美青年”评选，通过榜样力量激励、身边先进带动，树立团员青年向上向善的价值追求。注重发挥所联系团员青年特别是青年党员的积极作用，把工作对象培养成为工作力量，真正产生乘数效应，辐射带动、吸引凝聚更多团员青年。

### “实打实”直接服务青年

在开展直接联系青年的活动中，常州共青团积极推进青年创新创业、青少年权益维护、青年社会组织发展等青年需求强烈的重点工作。

伴随着“大众创业、万众创新”的热潮，服务青年创业成为了共青团的重点工作，在武进区牛塘的“创客+”众创空间里，大家都亲切地称呼牛塘镇团委书记朱佳红为“小红”。益睿达玩具科技有限公司的袁伟是在朱佳红组织的“1+100”青年创业活动上认识“小红”的，当时他刚刚大学毕业，打算与同学一起创业，但找不到合适的场地。没想到活动结束以后第二天就有人联系他去看厂房。原来朱佳红在活动结束以后立刻针对青年反馈的问题与相关科室进行了对接，确保件件有落实、有答复。现在袁伟公司的产品已经上市销售，这也成为了“创客+”第一个场外孵化的项目。“做团工作其实就像交朋友，只要我们真心为青年服务，就能赢得他们的认可。”在朱佳红以身作则地带领下，全镇的团干部积极联系青年并建立档案，丰富多彩的活动不断吸引着更多人的关注。

无论是知青年、懂青年、爱青年，还是“一呼百应”，没有一个长期联系、深入了解、情感认同，都是无法实现的。为了持续深入服务好青年创新创业，拓展共青团的社会化功能，各级共青团新建溧阳“蓝火焰”、新北“新农人”等20家青年众创空间，推出贴息贷、知识产权质押贷款等青字号金融产品，发放青创贷款突破12亿元；深入建设“益立方”“青武家园”“红铃铛”等8家青年社会组织“旗舰店”，提升30间“格子铺”建设水平，形成“社会组织骨干+社工+志愿者”参与社会治理的良好机制。只有长期坚持直接联系青年，才能切实提升青年的获得感。★（作者系本刊特约撰稿人）

# 开启为新兴青年“打 call”模式

文 | 苇 谙

常州共青团聚焦签约作家、自由撰稿人、独立制片人、独立演员等新兴群体，广泛联系各类新兴青年 5000 余人，从建设筑梦空间、组建伙伴团、搭建大舞台等六个方面着手建立有效工作机制，获得团中央书记处书记徐晓、社会联络部部长刘爱平的充分肯定。

伴随着鼓点有节奏地敲打，电吉他和贝斯的音色缠绕在一起，台上歌手沉浸在自我世界和表达中，台下人头攒动，观众跟着节奏和音乐找寻感情抒发的渠道，有的闭眼蹙眉，有的打着响指，有的随乐跳动，青春的魅力与音乐的感染力交织在一起……这是“周末派对”的现场，一场常州文艺青年与全国原创音乐青年的音乐盛宴，也是常州共青团与青春文艺公社携手打造的文化交流活动之一。

在常州，有这样一批青年，活跃在文艺舞台、互联网、社群空间。他们渴望自由生长，也希望得到社会认同，他们独树一帜，他们有一个新名字——新兴青年。今年，团中央在全国大力实施新兴青年群体“筑梦计划”，常州为全国首批试点城市之一。常州共青团结合地方实际，创新推出共青团引导服务新兴青年群体“梦想魔方”，聚焦签约作家、自由撰稿人、独立制片人、独立演员歌手、自由美术工作者和新社会组织从业人员等新兴群体，广泛联系各类新兴青年 5000 余人，重点建设 500 人规模的新兴青年人才库，并从建设筑梦空间、组建伙伴团、搭建大舞台、建立传感器、打造金融套餐、把握麦克风六个方面着手建立有效工作机制，获得团中央书记处书记徐晓、社会联络部部长刘爱平的充分肯定。

## 给你一个撑起梦想的“家”

网红“萌姨”是个热衷传播心理学知识的九〇后，坐拥 2 万 + 粉丝，粉丝们自主排出值班表，接力给她做剪辑。当我们询问“萌姨”有什么需

常州共青团建设完善“嘉壹度青年创新工场”“ASK 青年影视基地”“红荷文创青年孵化基地”等 10 家新兴青年群体“筑梦空间”，为新兴青年提供政策咨询、培训交流、事务代理、资源共享等“一站式”服务，吸引联系了像“萌姨”这样的新兴青年近千人。

要或想法时，小姑娘露出尴尬地笑容，说，“其实我想做更多有意思的事情，但现在除了这个一米见方的直播间，我没有地方可以用……”

今年以来，常州共青团建设完善“嘉壹度青年创新工场”“ASK 青年影视基地”“红荷文创青年孵化基地”等 10 家新兴青年群体“筑梦空间”，为新兴青年提供政策咨询、培训交流、事务代理、资源共享等“一站式”服务，吸引联系了像“萌姨”这样的新兴青年近千人。同时，组建“伙伴团”，囊括团干部、团属青创空间、众益空间、众智空间运营人，青联、青商、文联、地方文化研究会、名人研究会等部门和团体等，其中，成立 40 人“梦想导师团”和“梦想助力团”，为新兴青年提供培训辅导、法律财务、文化传媒等辅导和支持；“筑梦空间”运营人收集、协调新兴青年成长成才所需服务和资源，打通服务新兴青年群体的“最后一米”。

### 给你一个有温度的“舞台”

自由歌手子健是个“九五后”，一身嘻哈风，柠檬黄发色，主要的收入来源是接商演，当然，也会在清吧里驻唱。“我们这些小年轻，都有一些小自我、小情结、小技能和小追求。”常州共青团通过“8+4”“4+1”“1+100”等联系青年机制，广泛挖掘联系新兴青年，充分了解新兴青年群体的特点，尊重新兴青年个体创意智慧及知识产权，不唯地域、不求所有、不拘一格地吸引全国有志新兴青年走进常州，重点联系独立音乐人、网络签约作家、自由美术者。

尤其是，落地殷村职教小镇的青春文艺公社，是原华纳中国区总裁许晓峰打造的中国最大的文艺人才与作品孵化器。自文艺公社开营以来，常州共青团携手青春文艺公社，先后开展青春音乐派对、青春美术对话等大型展演 5 场，吸引青年近万人次，满足新兴青年的“小自我、小情结、小技能和小追求”。

### 给你一个坚实的“肩膀”

“作为一名 80 后，我在文创圈摸爬滚打已经近 20 年了，从北京到上海，再到常州，看到了很多有才情的新兴青年，但市场是残酷的，需要多方面的支持和引导，才能让他们的梦想照进现实。”筑梦空间运营人陈江如是说。

近年来，常州共青团推出青年创业贷款、“嘉壹度草根贷”、青年创业“闪电贷”等 12 款“青”字号金融产品，实现对新兴青年创业的全覆盖。另外，在 10 家“筑梦空间”中设置“创业转角”，宣传低息贴息政策；全市 100 名“创业客服”为贷款政策咨询提供便利。目前，涵盖新兴青年在内的常州青年创业低息贷款超 11 亿元，位居全国前列，形成新兴青年群体中的“创业力量”。此外，搭建“筑梦常州音乐群”、“筑梦常州影视群”“常州网络作家群”等微信群组，点对点做好引导交流工作。升级“常州青年社团家园”微信 2.0 版本，强化互动功能，为青年社会组织搭建交流学习的平台。利用“嘉壹度 FM 网络电台”“青年之声”，邀请新兴青年做客电台 10 人次，展现个人风采，介绍成长历程，幅射青年 4200 余人次，形成新兴青年群体中的“榜样力量”。

习总书记指出，“要深入研究当代青年成长的新特点和新规律，把准方向、摸准脉搏”，开展好新兴青年群体服务，就是要在新的历史条件下，甩掉“偶像包袱”，将由上至下的组织活动转变成由下至上的催生服务，以服务粘合力促进群体向心力，以群体向心力催生文化生产力——从“粉青年”到“被青年粉”。

赋沧桑以青春活力，方显人间正道。（作者系本刊特约撰稿人）

# 对话著名文学家冯骥才

文 | 编辑部

冯骥才，1942 年出生于天津，当代著名作家、文学家、艺术家。早年在天津从事绘画工作，后专职文学创作和民间文化研究，创作了大量优秀散文、小说和绘画作品，他的《挑山工》《花脸》等名篇多次入选中小学课本。现任中国文学艺术界联合会执行副主席、中国小说学会会长、中国民间文艺家协会主席、全国政协常委等职。他是“文革”后崛起的“伤痕文学运动”代表作家，以“文化反思小说”对文坛产生深远影响。如今年过古稀的冯骥才主动远离作家光环，投入城市文化抢救，发起并主持“中国民间文化遗产抢救工程”，倡议国家紧急保护传统村落，被称为民间文化的守望者。

## 我们跟历史文明发生了断裂

**常州青年：**现在谈优秀传统文化的复兴，您觉得和年轻人对接的困难在哪里？

**冯骥才：**我们赶上一个飞速发展的时候，文明跟西方那种线形地缓慢地充分发展不一样。之前我去意大利，考察当地的历史文明，意大利人非常尊重自己的历史，甚至敬畏。而在我们的年轻人身上，对历史的尊重不是很普遍，反而相对疏离。三十年来，我们从相对封闭的社会到开放的世界，外来文化迅速融入，大量信息密集地倾注到年轻人身上。他们既好奇又被吸引，多元文化相互碰撞，又是消费时代，我们和历史文明就发生了一个断裂。

**常州青年：**您觉得断裂处如何从小处着手，再度融洽？

**冯骥才：**人们对文化的创建和接受，需要过程，这不是一句简单的话，或者一个工程就能解决的。先把我们的孩子领到传统生活里头，领到节日里头。为何孩子对节日没有感觉？而老人回忆过年容易激动？因为那里有他童年的记忆。

比如清明节了，就可以有好些活动。扫墓，踏青，插柳，或者荡秋千……带孩子去一次，他就会有记忆。记得五六十年代，我们去踏青春游，看见小绿草芽出来了，柳树条变软了，老师就摘一根柳枝，插到湿土里，孩子们问为什么啊？老师就说，柳条会长出一棵树来，别的枝条不可以。你去看《清明上河图》里的嬉戏者踏春归来，头上都戴着柳枝编成的花环。只是插根柳，就能跟生态绿化、历史文化结合在一起。

**常州青年：**您很注重人心对文化本身的感受和兴趣。

**冯骥才：**融进传统不是照本宣科，文化学习最好的方式是体验。我们别说节目是多么了不起，别说传统文化多重要，就是带孩子去玩，让他喜欢这个节目。他插下柳条，明年还会回去看看，就记住了这一天。

在春节、元宵、清明、端午、中秋这些重要节日，带孩子们参加家乡的民俗活动，收集谚语、民间故事，体验剪纸……慢慢积累多了，孩子们了解民间文学的广博，民间智慧的奥妙，

就有了热爱。热爱多了，心灵就融入了中国传统文化。我们要学传统文化，先从教育改革开始。

## 当下的教育没有关切到人

**常州青年：**可能年轻人会问，现在学传统文化有什么用？

**冯骥才：**那么，听音乐有什么用？没有实际用处？但我们每个人没有音乐都不行，因为音乐愉悦心灵。世界有风啸鸟鸣，有水滴溪流，但没有音乐的声音。艺术就是在创造世界原来没有的。当下教育大多是应试教育，把孩子工具化。这种过分功利的教育，答案都在老师那边。你水平再高，也就是一张卷子的 100 分。但这个过程你可能会失去宝贵的想象力，前面没有一个空间。

这样的孩子毕业后到社会，又被单位工具化。你说他们有多少快乐？有多少幸福？

**常州青年：**竞争激烈，教育也变得功利。这个问题比较大，您是否也觉得不好破题？

**冯骥才：**前阵子，我和弗雷泽·斯托达特有个关于“科学和艺术”的对话。他是 2016 年诺贝尔化学奖获得者、英国爵士，在苏格兰长大，从中学到大学，所学课程涵盖了英语、文学、艺术、数学、历史、地理、物理、化学等各个学科。全科教育思维贯穿于苏格兰教育，虽然这个地方人口很少，但化学领域就产生了

融进传统不是照本宣科，文化学习最好的方式是体验。我们别说节目是多么了不起，别说传统文化多重要，就是带孩子去玩，让他喜欢这个节目。

可能好几年，你才能碰到一个灵感，一下子就把你的所有感受勾连起来。灵感就像一只鸟儿关在房子里，突然从一条缝里飞出来——但你不知道那条缝会在哪里。长期积累，偶然得知。

3 位诺奖获得者。

弗雷泽自己就说，“我就很难区分自己什么时候是艺术家，什么时候是科学家，我只是一个完整的人。我的灵感一方面来自米罗、毕加索，贝多芬的奏鸣曲、交响曲，另一方面也被制造从未出现过的物质的想法所激励，艺术可以帮助科学家在抽象世界中工作。

大学给孩子最重要的不是知识，而是视野。知识的视野和思想的视野。

**常州青年：**那您觉得教育的目的是什么？

**冯骥才：**教育要培养一个健康、视野开阔、内心丰富的人。你希望教育能帮助他幸福地进入生活，这是教育最重要的事情。我们的教育在某些方面没有关切到人，反而使之显得有些工具化。

**常州青年：**说回文化。当下的文学、影视作品泥沙俱下，您对这种创作现状是否会有焦虑？

**冯骥才：**任何一部好作品，艺术家必须有创造力和想象力，有丰富的语言储备。还必须静下来，耐得寂寞。可能好几年，你才能碰到一个灵感，一下子就把你的所有感受勾连起来。灵感就像一只鸟儿关在房子里，突然从一条缝里飞出来——但你不知道那条缝会在哪里。长期积累，偶然得知。

精品不是下任务就能完成的。《红楼梦》不是谁给曹雪芹的任务。吴承恩能想出一个孙悟空，能有那种浪漫的讽刺，都不是规定动作。精品是一个长期的创作过程。

主管部门要让艺术家大胆创作，给予时间和支持；也不能分题材，说你写汉武帝，你写唐明皇，你写乾隆……让作家自己选择。邓小平就说，作家写什么和怎么写，是他自己的事情。这才符合艺术规律。

社会也要有整体氛围，好作品也需要深刻的评论。在商品经济里，炒作往往淹没了真正有价值的评价。文化商品实在没有热点了，就炒作演员，尤其这个演员有麻烦事儿，大家都来炒（笑）。一个时代如果缺少原创精品，谈何创作高峰。

## 年轻人不要灭了理想

**常州青年：**在 2011 年前的十年里，在快速城镇化和发展过程中，中国每天消失 80-

100 个村落，现在这个速度放缓了吗？

**冯骥才：**我们还在抢救。从 2012 年到 2016 年，我们从 230 万个自然村，90 至 95 万的行政村里面严格审查，选出来 4153 个，都是具有地方代表性、具有重要文化遗存的村落。今年应该是选最后一批，估计能有 5000 个左右落户“传统村落目录”，进入国家的保护视野。

**常州青年：**您说过，已经建立名录的传统村落正趋向“十大雷同”，包括“旅游为纲”“腾笼换鸟”“开店招商”……这是否是您当初没有想到的？

**冯骥才：**在一个公开场合，有记者说，冯骥才，你做了一件很怪的事情。这些民族村本来都在穷乡僻壤里，你不嚷嚷，大家也不会跑过去，就不会造成破坏。

他这个话没错。我当着很多记者的面承认，我是一个失败者。

说这话的时候，我的内心很忧伤。我们做的事情到底对还是错？走了很多地方，发现一些很好的村落，你只要评出去公布了，就成了旅游资源。大批地产商们的钱过来了，其中就有很笨的人。他没有知识，一看这个房子好，就问原来是干吗的？当地人记忆漂浮地说是药店，开发商马上把房子改造成药房。又比如有条小走道连着个小房子，他就说那是个金屋藏娇的地方，乱编民间故事，用庸俗化来吸引游客。结果人家去了一趟，就会越去越少。最近一年多，很多村落改成的民宿，已经荒废了……开发商说是帮老百姓脱贫，当地的老百姓收益并不多。可以开展旅游，但要以文化遗产保护为前提，绝对不能够破坏，要保持它的原真性和历史性，才有长久的价值。

**常州青年：**您觉得是否有信心尽快遏制这种粗暴的开发状态？

**冯骥才：**古村落何去何从，我们只是把这个保护的声音喊出来，结果无法控制。

选出这些村落，我是专家委员会主任。

有的村落有五六千年的历史。你到皖南、赣南、陕西高原、藏族、云南傣族、贵族苗寨去看看……古村落美不胜收，千姿百态。每一个村落都是一部厚重的历史，我们的城市面目雷同，古村落不能再重复千村一面的悲剧。不能拿一个框子去套，造成村落的同质化，丝毫没有个性。

**常州青年：**成功是很多青年的追求，刚才您谈到失败，那么您如何界定成功？

**冯骥才：**成功永远都是你正在追求的一种东西，而不是某个目标，某种荣耀。一旦你追求到了，就是过去的事了。比如我写小说，写完大家都爱看，但对我而言就是过去了，跟我没有关系。我在做新的事情。现在继续保护传统村落，尽管这个任务很艰巨。

**常州青年：**有什么话特别想对当下的年轻人说？

**冯骥才：**现在的年轻人啊，千万不要过早跟随了庸俗的社会观念，灭了自己的理想，多读好书，自己思考，才能进入更广阔更真实的生活。

（本文由本刊特约撰稿人陈敏采访编辑）

> 成功永远都是你正在追求的一种东西，而不是某个目标，某种荣耀。一旦你追求到了，就是过去的事了。

# 与经济学博士李晓鹏面对面

文 | 编辑部

李晓鹏，中国人民大学经济学博士，国务院发展研究中心国研智库产业顾问，剑桥大学、哈佛大学访问学者，主要经济著作有《中国崛起的经济学分析》《从黄河文明到一带一路》《中国的产业政策》《城市战略家》等，另外他还出版过历史专著《最高命运——获取最高权力的瞬间》《学习改变命运》，连续4年蝉联当当网中小学教辅年度销售总量第一名，被国家新闻出版总署列入“向全国青少年推荐的百种好图书”书目。金秋时节，李晓鹏应邀来常州参加2017港澳台海外青年精英创新创业论坛。借此机会，《常州青年》专访到了他本人，请他围绕教育、经济、金融等不同话题指点迷津。

## 学习改变命运

**常州青年：**我们常说“知识改变命运”，而您有本书《学习改变命运》非常有名。“知识改变命运”、“学习改变命运”，两者有什么不同？

**李晓鹏：**首先知识是通过学习得来的嘛。学习这个过程是比较复杂的，不光是从课本和课堂上获得，还有社会上生活上等等，学习是终身的一个事情，其实知识和学习改变命运是一回事，知识是通过学习来得到的。

**常州青年：**您从一个中高考状元到一个经济学博士，再到教育和学习问题专家，怎么看自己身份的转变？

**李晓鹏：**我做事是立足于社会需要什么，一方面是自己有什么才能可以发挥，另一方面是探索能对社会有什么帮助。比如我这个《学习改变命运》，我写教育类书籍基本都是在学校期间，这本书是 2005 年出的，那时我还在大四，就把自己高考考研的经验与大家分享，所以你们会说我是教育专家什么的，其实都是十年前干的了。后来读博士，再到国外去做访问学者，基本都是围绕经济学方面了，这是我的专业。除此以外，我还对历史很感兴趣。我看你们也采访过秦时明月，其实我那本书呢就是跟《明朝那些事儿》是反着来的，是为明朝来翻案的，把历史脉络讲清楚，不仅仅是兴趣爱好。其实我本科学的是法律，硕士是念的经济，为什么我要跳专业呢，因为我读过一个经济学导师的课，叫《区域经济学》，我觉得这个很好，能够把中国每个地方的经济研究一下，这就是我喜欢要研究的东西。虽然表面看我专业换来换去，但这是很多做学问必需的。当然，学习可以不同的维度，有人是单一领域的专家，也有人是跨领域的，为的是不同的角度和方向，都是为了研究世界、研究中国、研究这个复杂社会。

## 给常州经济出谋献策

**常州青年：**常州是您第一次来吗？这座城市带给您怎样的印象？

**李晓鹏：**是第一次来，但对常州还是有过研究的，这座城市给我的感觉还相当不错。

学习可以不同的维度，有人是单一领域的专家，也有人是跨领域的，为的是不同的角度和方向，都是为了研究世界、研究中国、研究这个复杂社会。

**常州青年：**常州的经济曾经很辉煌，自古有“苏常熟，天下足”的美誉，后来改革开放创造了闻名的“苏南模式”，但坊间称正变“苏锡无常”，到现在 GDP 被南通等城市相继超越。常州如何重回江苏第一阵营，不知您能不能给我们分析一下？

**李晓鹏：**常州其实还是相当不错的。人口比较少，GDP 总量还可以，人均还是很强的，按城镇 GDP 来说相当不错，已经超过无锡了，总体经济发展是相当健康和稳健的。我觉得在过去十年，常州还是交上了不错的答卷的。特别是 2004 年铁本事件，对常州影响很大，但现在看来，对常州还是好事情。什么叫好事呢？就是提前压缩了落后产能——钢铁产能。在铁本事件以后，常州走上了一条产业升级的道路。你看那些钢铁产能的城市现在都很被动，比如沈阳、唐山，情况很糟糕。十年前，常州当了一回出头鸟，受了较大冲击，但其实中央是有长远的眼光的。当时落到常州头上，感觉天都要塌了一样，其实现在看来，是为产业升级留了后劲。

我们既要吸取铁本的教训，也得总结相关经验，走在创新的潮流，不要坐等嗟来之食，那种来得太容易的大投资大项目，不是资源节约型、不是能源节约型、不是环境友好型的项目就坚决不要。短期的大投资拉高 GDP 就要警惕，要看这个大投资是不是代表产业升级的方向，土地资源已经非常稀缺了，

短期看一带一路的走出去战略带来的货物进出口机遇到没那么重要，还是要立足长远，长远来说是中国产品走向市场、中国投资走向世界的过程，这个过程不分沿海沿边，对每个城市都是公平的。

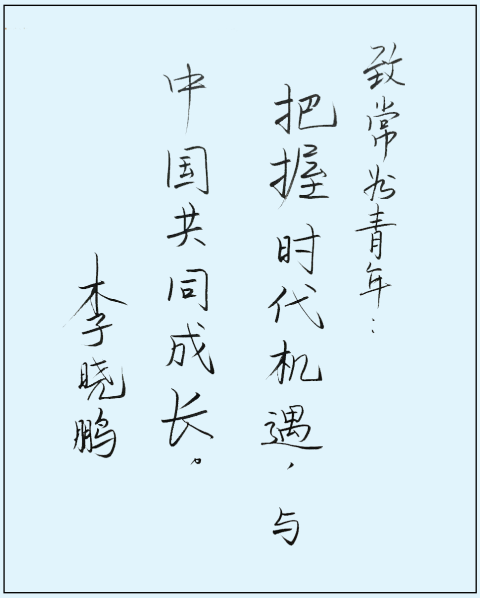


要坚决淘汰一批落后产能，为更好更新的产业留下发展的空间。如此看来，常州还是很有希望的。

**常州青年：**“一带一路”是现在最热的经济话题之一，您也专门出过相关书籍，请问“一带一路”的倡议到底能给中国带来什么变化？有什么不确定因素会成为阻碍？

**李晓鹏：**“一带一路”直接来说是基础建设和货物进出口，主要是沿海沿边，但除了直接影响以外，还有很多间接影响，比如对外投资，海外市场的开拓等等，这些间接的影响跟你是否是沿海沿边就没有必然的关系了。将来中国开拓整个的世界市场，投资之类的，那么每个城市都是有机会的，跟你能不能形成产业优势有关。在这方面过去要看你在全国是不是有竞争力，现在是要看你在全球有没有竞争力，就要看我们的城市在产业能级、产业聚焦方面要做到更好，抓住这个机遇才是更长远的。短期看一带一路的走出去战略带来的货物进出口机遇到没那么重要，还是要立足长远。长远来说是中国产品走向市场、中国投资走向世界的过程，这个过程不分沿海沿边，对每个城市都是公平的。

**常州青年：**常州也有自己的目标，在2025年打造成“智能智造名城”，如何趁势而上，抓住基础性工作，这方面能否给常州更多建议呢？

**李晓鹏：**说是智能智造名城，是名到什么程度？是长三角知名，还是中国知名，还是世界知名？智能智造这个概念，在中国很多城市都在做，这是一个比较大的趋势，珠三角的东莞，中部地区的长沙，也是要做智能机器人基地，这既是一个大方向，同时竞争也非常激烈。常州在这方面是做得比较好的，但也不是说已经变成领头羊了，那么这种情况下，你与大家既有竞争，又有分工，还有协作，这些关系要理清楚，有待于进一步明晰的。要找准方向，比如汽车方面，你们做得不错，但新能源驾驶还是智能驾驶，智能智造的内容很多，路径和方向要搞清楚，纯粹的智能智造门类很多，常州一座城市也放不下，如果什么都放一些，最后也形成不了自己的优势。

## 每一代人终会找到解决问题的方向

**常州青年：**您这次来常州主要面对的是海外青年精英。结合当下全球经济趋势以及中国经济未来的发展，您觉得他们回国创业之路机遇如何？

**李晓鹏：**中国经历了几十年的经济成长，也有人担心会不会放慢甚至止步了，羡慕二十年前的机遇，其实想想二十年前他们冒得风险更大，更迷茫更看不清楚。你首先要从长远来看，中国经济的高速发展肯定不会停止，无非慢一点，比如从以前的8%到现在的6.5%-7%。信心要有，回国发展现在仍然是最好的时机，未来二三十年的发展空间还是很大。但与此同时，就是今天我要讲的主题，确实也与之前有了变化，这变化就

是一线城市的机会相对变少了，一线城市的性价比不高，你在一线城市很难找到能让你生活满意的工作。现在一线城市，各种优势资源都很饱和了，你回国创业，要想找到好机会确实难度很大了。现在二线城市优势在凸显，你海外归来依然会把你当优秀人才引进，比如常州这样的二三线城市，发展也开始发力了。以前二三线城市确实存在一些问题，比如不够开放、基础设施比较落后、软硬件环境比较差，现在基本都解决了，高铁都解决了地级市的全覆盖，现在甚至好一些的县级市也实现高铁覆盖了，差不多每个县也都有高速公路了，还有各种移动通讯，各种在线支付、跟世界的交流都没有障碍了。

**常州青年：**这次演讲主题是“对话青年”，在您看来，青年一代面对着纷繁复杂而信息万变的时代，很容易浮躁和迷茫，您最想对现在的青年说什么呢？

**李晓鹏：**其实每一代人都有每一代的迷茫，上一代人可能迷惘过祖国的兴衰，八十年代可能迷惘过体制的压抑，可能现在这代年轻人的迷惘是生活压力比较大。但每一代人最终会找到自己解决问题的方向，终究要往前走的，因为中心城市房价暴涨逼迫年轻人去奋斗，导致投机心态盛行。我觉得大家还是得踏踏实实去打拼，冷静做出选择，结合自己的能力，看对社会对国家能有什么贡献和创造什么价值。

泡沫经济肯定会有的，不排除有些人通过投机活动大发横财，这在不同时代都会有的，但对大部分人来说，比较稳妥比较保险的获得幸福的方式，还是得做对社会有意义的事，同时也是自己热爱的事。而且我们国家目前也是一直在打击投机的行为，有些人也许会侥幸过关了，同时有的人就运气不好了，比如高位买了房子，现在有些地方政府限售，五年内不得交易。再比如比特币，现在炒得正欢，随时会停止交易。总的来说，国家大的主流方向还是不会变的，就是鼓励你在市场经济中，通过为社会做贡献来获取财富，实现个人的成功。

**（本文由姚璜、邹舒采访编辑）**

国家大的主流方向还是不会变的，就是鼓励你在市场经济中，通过为社会做贡献来获取财富，实现个人的成功。

# 我与共青团

青春少时当奋发，人生几时有春华。

忘不了，那些理想与承诺；忘不了，那些执着与奉献。忘不了，成功以后初心不改的情怀；忘不了，跌倒以后砥砺前行的勇气。更忘不了，在共青团的舞台上，那些终生受益的成长经历，那些于我们有情有义的青年小伙伴们。本期成长笔记，我们邀请到几位与共青团有着深厚感情的青年，请他们娓娓道来那些故事。从他们的成长经历中，感知共青团的魅力所在。

# 忆那些青武飞扬的日子

文 | 王伟强

> 在共青团的事业中，一帮年轻人相遇、相逢、相知；在人生的历程中，一群有志之士奋斗、拼搏、进取。在一起，是幸运的缘分。

近日接到团市委的约稿邀请，说即将召开新一届团代会，要出一期特刊，其中的成长笔记栏目要我写写我和共青团。尽管目前的乡镇基层工作真可谓“5+2”“白+黑”忙得无以复加，但因为共青团的那份情谊，还是不假思索欣然接受了。

从小到大，一直以来就和共青团有着牵扯不断的缘分。不管是在读书期间做了十几年团书记，还是大学毕业时留校岗位定在学校团委；不管是工作后的第一任职牛塘镇团委书记，还是在武进团区委的近四年时光，兜兜绕绕，始终都与“团”密不可分。在共青团的事业中，一帮年轻人相遇、相逢、相知；在人生的历程中，一群有志之士奋斗、拼搏、进取。在一起，是幸运的缘分。

“共青团，我回来了！”这是我在2012年6月通过武进区公开差额选拔领导干部，竞职到团区委书记一职后对自己说的第一句话。时光飞逝，现如今我离开共青团转岗到乡镇工作已有一年半。此刻，坐在电脑前，敲打着黑色的键盘，回忆与共青团斑斓的过往，一桩桩往事奔腾而出，如散落一地的珍珠滚滚而来……

还记得2012-2013年，我们为了做好第八届中国花博会志愿者工作，常常通宵达旦、夜以继日，我们设计了自己的LOGO，制作了自己的服装，创编了自己的主题曲，叫响了“小水滴大力量”的独特口号，3409名“小水滴”服务游客268.26万人次，累计在岗服务时间超过21万小时，为办成一届最精彩、最圆满、最成功、最难忘、最和谐的花博盛会做了积极贡献。

还记得2013年6月17日—20日，我参加了中国共产主义青年团第十七次全国代表大会，第一次去了宏伟庄严的北京人民大会堂，第一次那么近距离地见到了习近平总书记在内的全体中央政治局常委，想着之前只有在电视机或报纸上看到的党的国家领导人，那次却如此真切地坐在自己不远的主席台上，他们面带微笑，满眼期许，令每个与会代表无比振奋，热血沸腾。

还记得2014年的五四青年节，我们为“00”后举办了入团礼。那一天，首批“00后”新世纪学生们取下伴随7年的红领巾，由当年评选出来的第六届“武进区十佳青年”给孩子们戴上光荣的共青团徽，大家一起唱起了嘹亮的《共青团歌》，传承五四精神、传递青春力量。是的，我们是五月的花海，用青春拥抱未来……

还记得2015年4月，时任共

> 那些年，我是幸运的，因为缘在共青团；那些年，我是奋进的，因为干在共青团；那些年，我是温暖的，因为情在共青团。“青春永驻，友谊长存”，这是一位老团干曾经的寄语，至今都在我们团内铮铮作响。

青团中央书记处第一书记秦宜智主持召开豫皖苏浙四省团干部代表座谈会，和省、市、县三级团组织负责人一起研究如何贯彻落实好中央《关于加强和改进党的群团工作的意见》。那一次，我有幸作为江苏唯一一位县级团组织负责人代表，与时任团省委书记万闻华、无锡团市委书记周子川两位同志一起，代表江苏共青团参加了那次座谈会。秦书记与我互动并关切地问起武进共青团的情况，那些场景历历在目。

还记得2015年的五四青年节，我拿到了“全国优秀共青团干部”的奖状，那是我在2006年毕业那年拿到了“全国优秀学生干部”之后收获的第二份沉甸甸的全国级荣誉，那种满心欢喜的雀跃记忆犹新，那种历经艰辛后丰收的满足难以忘怀，那种身为共青团人的自豪满腔澎湃。那一天，团市委潘文卿书记说：“伟强，你是我们常州共青团的骄傲，实至名归！你做得好，大家都看得到！”其实，能够成为共青团的一员，一直是我的荣幸与骄傲！

还记得2016年的五四前夕，根据组织安排，我转岗去遥观镇工作，意气奋发的刘团书记接过了我手中的接力棒。临行时最好的离团礼物，莫不是那历时近三年时间筹备、编辑的《武进共青团志》出版发行。通过这本沉甸甸的志书，回眸88年的武进共青团历程，我看到了一批批并肩战斗过的兄弟姐妹，品读了一段段携手奋进的共青团岁月。

那些年，我是幸运的，因为缘在共青团；那些年，我是奋进的，因为干在共青团；那些年，我是温暖的，因为情在共青团。“青春永驻，友谊长存”，这是一位老团干曾经的寄语，至今都在我们团内铮铮作响。团干部这个群体流动性很大，每年都有一些团干奔赴新的岗位，又会很快增添一些新面孔。但大家都说，团干部是重感情的，做过共青团工作的人都有团的情结，这种情结使我们总是可以温暖地看到，团干部不管飞得有多高，走得有多远，只要在一起，总有说不完的“团”话，道不尽的“团”情。

加油，常州共青团！

致敬，常州共青团！

祝福，常州共青团！

（作者系常州市武进区遥观镇镇长）

# 不忘初心玉汝成

文 | 刘龙才

> 在常州共青团的悉心照顾和鼎力支持下，5000 多名青年在这里创新创业，涌现了包括多位杰出的青年企业家，园区涌现了一大批优秀青年创业者，如美淼环保沈敏、江苏朗恩斯孙辉、苏文电能施小波、天正工业张翀昊、一号农场姜方俊、天峋创新王川等等。

青春为歌，有入境前的徐徐铺垫，亦有高亢时的波澜壮阔；青春为诗，纵使片刻灰暗彷徨，终不掩明媚辉煌的主色调；青春为马，容颜易老，却依旧抵挡不住一位追逐梦想而愈加丰满的灵魂。我，有一个梦，关于梦想的梦，那里一树花开、群情激扬，那里有我奋斗的光荣与理想。

## 筚路蓝缕启山林

2008 年的冬天，寒冷一路摧枯拉朽，将南方陷入皑皑的大雪重围之中。在这冰雪之中，我怀着一腔热诚来到常州科教城，与团队一起开启常州科教城国际创新基地建设的发展之路。这似乎是一种隐喻，预示着寒冰融化，预示着春暖花开。

当时的科教城国际创新基地还处在一个“筚路蓝缕，以启山林”的初创阶段，1900 亩的园区还是一片稻田和农房，当时团队定下首要工作的四个一，即“一栋楼，一条路，一座桥和一堵围墙”，迈出了创业长征的第一步。

筚路蓝缕，以启山林。初创的艰辛和着汗水，必定是丰富的养分，滋润着我们路途中每一个所到之处。在团中央“创青春·中国青年创业行动”的号召下、在江苏团省委、常州团市委的指导支持下，园区聚焦培育青年创新创业精神，服务青年创新创业项目政策支撑、金融扶持和团队孵化，全力为青年参与国家双创战略提供平台和支持。我与整个团队以引领产业创新，构筑“科技都市”的豪迈，当仁不让地成为国际创新基地园区建设的主力军。

作为长江龙城公司招商团队的负责人，我坚持管理创新、苦练内功，带头主抓国际创新基地的招商引智和创新服务工作，并在担任副总经理期间先后被常州科教城和常州投资集团授予优秀共产党员的荣誉。荣誉既是鼓励，更是沉甸甸的重托与信任。坚持“以精益管理带动精神提振、精准招商、精耕园区”的工作思路，让我们步履坚实地走过了“十一五”的起步创业、“十二五”的发展奋进之路，面向“十三五”。我们正奔赴在改革创新浪潮的最前沿，我相信，大力度促进新业态集聚、新模式创新、新产业育成，我们必将推动着常州科教城国际创新基地成为以科技创新为核心的产城融合先行区。

## 不辍耕耘砥砺行

八年耕耘，八年砥砺。

在常州共青团的悉心照顾和鼎力支持下，5000 多名青年在这里创新创业，涌现了包括多位杰出的青年企业家，园区涌现了一大批优秀青年创业者，如美淼环保沈敏、江苏朗恩斯孙辉、苏文电能施小波、天正工业张翀昊、一号农场姜方俊、天峋创新王川等等。80 后的王野和高禄峰创办的纳恩博成为园区首个 10 亿元级的智能企业，中机天正工业和天峋无人机

> 青年人的朝气，是一股向上的冲劲。在共青团的鼎力支持下，我们意气风发，挥斥方遒，向着更高的目标迎头而上。

分别喜获2016、2017年“创青春”江苏青年创新创业大赛一等奖。自2013年以来，园区连续4年位列《创业邦》中国最佳创业园区第二名。

截至目前，我带领的龙城公司建设了包括创研港楼群、中科创业中心、智能数字产业园等在内的研发办公综合体、生产厂房及生活配套等业态总建设面积累计达85万平方米，“创研港”成为国家工商总局注册商标，成为常州地区体量最大、独具优势的服务创新创业的众创空间集聚区。

党和国家领导人胡锦涛、江泽民、李克强曾亲临视察，并点赞科教城青年创新创业成效。2015年3月，时任江苏省委书记罗志军调研常州科教城国际创新基地，详细了解长江龙城公司负责的“智能数字产业园”规划建设情况，并勉励园区坚持创新驱动、智能转型，力争在“中国制造2025”“互联网+”行动计划中有更大作为。2016年3月，时任市委书记阎立来此调研，鼓励园区肩负“创新之核”新使命，更好地推动常州苏南国家自主创新示范区建设。如今的常州科教城国际创新基地，已基本建成高科技企业集聚、创业投资活跃、创新活力迸发、产城融合发展的高科技园区。

青年人的朝气，是一股向上的冲劲。在共青团的鼎力支持下，我们意气风发，挥斥方遒，向着更高的目标迎头而上。

### 长风破浪会有时

服务创新，助力创业。

扬帆起航，创新则是万里远程的强劲驱动。创业之舟，同样需要灯塔与明灯。作为常州市青联委员、常州市青年商会副秘书长、常州市创业投资协会副秘书长，我更有责任与义务和常州所有青年创业者并肩同行，做好这站引路灯。

创业创新就是要发展众创空间，大力培育创业主体，打造创新集群。自常州科教城科技金融中心成立以来，汇聚了中科招商、深创投等国内知名风险资本，基金注册达75亿元，推动资本与高科技企业的联姻，已促成11亿元的股权投资。建设服务创新创业的生态体系，参与组建金融天使下午茶、营销安琪下午茶、服务半月下午茶等科教城服务品牌，支持创新创业获得重大突破。

另一方面，我们还建设了递进的创新创业服务体系。无论是从提供初创期企业注册、办公场地、优惠政策对接等1.0层次基本服务；还是到规模扩大过程中提供破解人力、财务、法务、市场、公共关系等难题的2.0层次服务；还是再到帮助创业企业搭建生态系统的3.0层次的高层次服务等各方面，都是服务创新创业的前沿阵地，优越的服务体系给创业者们提供了强大的助推力，创新企业集群在园区已初露峥嵘：2015年12月，习近平总书记在世界互联网大会期间亲自体验了出自园区常州纳恩博公司的小米“九号平衡车”，并给予高度评价，该公司当年实现销售收入1.26亿元，名列“2015福布斯中国成长最快科技公司”榜首；常州市十大杰出青年沈敏在园区创办美淼环保科技有限公司，从最初3个人的实验室发展至今天的200人团队，企业规模从最初几十万猛增到2015年产值过亿。常州市十大科技新锐孙辉在园区创办江苏朗恩斯，与中科院先进所共同研发车灯调光器，去年实现销售1亿元，并于2015年挂牌新三板上市。

长风破浪，勇往直前。搭建平台支持创新创业、服务产业发展，并在此基础上实现聚变增效——这是我们团队一直在走的路，我坚信，这条路一定能助力“大众创业、万众创新”，在“强富美高”新常州的建设进程中跑出“加速度”，创出“新高度”。

（作者系长江龙城科技有限公司总经理，由卞心宇整理编辑）

# 十二年追寻青春最大价值

文 | 尤 辉

常州共青团开始关注我们这支活跃在社区的志愿者队伍，经常邀请我们参加一些共青团组织的公益类活动和座谈会，我们从中学到了很多公益组织管理和服务方面的经验。通过不断的总结经验，我们明确了团队的发展方向和目标，由此正式走上了常州的公益舞台，这些都是共青团给我们带来的变化。

“雷锋很伟大。我和他不能比，我学雷锋也不是模仿他。别人脸上的微笑是自己微笑的开始！成为大家心里认可的好人，是我小小的愿望！”这是我日记里写下的一段话。

2005 年，我和几个年轻人一起创办了雷锋科技服务站，我们利用所学的电脑维修技术，为居民提供服务，“不收一分钱、不吃一顿饭、不拿一次礼”，12 年坚持义务服务上万次，志愿服务上万小时，接受热线电话咨询 4000 余次。我和我的小伙伴们用 12 年的青春岁月，努力追寻着青春的最大价值。

## 父亲助人为乐感染了我

“当你做出一个选择的时候，也同时做出了一个放弃。”这是我最喜欢的一句话。很多人儿时都有自己的偶像，我也不例外。作为“80 后”的一代，生活在物质更为丰富、价值观趋向多元的时代，偶像的选择很多。但出生于普通工人家庭的我，将老党员父亲作为自己的偶像，父亲平日里助人为乐的精神一直感染着我。

2003 年，作为预备党员的我大学毕业，把党组织关系转到了社区。时任丽宝第社区党总支书记史鹤麟告诉我：“预备党员更要让社区的党员群众认识你、认可你，真正体现一名共产党员的先进性。”于是，我开始利用一技之长给居民免费修电脑。慢慢地，我发现这正是自己所梦想的人生。当时我已经被一家外企录用，当网络技术人员，利用业余时间来给社区居民义务维修电脑，最开始是一个人，骑着一辆金狮自行车，利用午休、晚上下班、周末假日一切业余时间为居民服务。丽宝第居民胡静娟、兰陵公寓居民杨国荣、清潭六村居民游展骥等 100 多位中老年人都是我长期义务服务的对象。每一次帮居民们解决问题后，看到他们脸上的微笑，我心里别提有多甜。

2005 年 3 月，我组建雷锋科技服务站，吸纳懂电脑技术的年轻人加入志愿服务。没想到，这个事情被媒体报道后，第二天我们就接到了 100 多个电话，忙了一个星期才做完。有人说我们是傻瓜，说这个时代还有什么雷锋，一位网友在微博上质疑我，是不是打着志愿者招牌炒作自己？每当此时，我和队员们都憋了一肚子的委屈。但我们始终携手努力，彼此劝慰，从来没有想过要放弃。为了那份大爱的誓言，我们有了委屈也要咬牙挺过去。我们相信，我们所做的一切会证明我们都是一群心中有爱的 80 后。

“这一切当中，都有共青团的功劳，从发现我们，引导我们，帮助我们，让我们从一个身单影只的社区草根发展成为常州十佳公益服务品牌之一，我个人也当选为团江苏省委常委委员、常州市青联副主席。面对小伙伴默默付出，面对共青团拳拳关心，我只想说，“有你们在身边，真好！”

### 共青团给予我们指引

从此，不管刮风下雨，还是节日假期，“雷锋科技服务队”的7位成员一下班就赶到各个社区，接待来访，上门维修，为广大居民奉献了自己大部分的业余时间。

此时，常州共青团开始关注我们这支活跃在社区的志愿者队伍，经常邀请我们参加一些共青团组织的公益类活动和座谈会，我们从中学到了很多公益组织管理和服务方面的经验。通过不断的总结经验，我们明确了团队的发展方向和目标，由此正式走上了常州的公益舞台，这些都是共青团给我们带来的变化。

2009年3月5日，在兰陵广场上成立了“兰陵街道雷锋科技服务站”，团市委负责人还亲自给我们服务站揭牌。有了固定的场所，又有了自我的造血功能，我们底气十足，当时决定借此机会把服务范围推向整个市区，勇敢地选择去担负更多的辛苦和责任，去满足每一位求助者，而此时志愿者的数量远远无法满足日益增长的服务需求，这让我们心力交瘁。这个时候，我向共青团说了自己的苦恼和面临的困难，而团组织也不断给我们出谋划策，给我们提出了“大学社团对接社会组织”的方案。我们虽然对社区很熟悉了，但面对大学社团，面对有激情、有时间，有技能的大学生，我们还是稍欠火候，于是团组织就帮助我们联系高校团委，不断把我们这样的草根组织推荐给各个社团。功夫不负有心人，在2014年五四前夕，我们服务站与江苏理工进行了对接，并更进一步的在江苏理工计算机学院成立了以尤辉同志命名的特色团支部，至此我们服务站的有生力量一下增强了很多，而大学生到社区做志愿服务也有了阵地，既安全又能长期地用自己所擅长的专业知识服务于社区、服务于居民，成为了大学生践行社会主义核心价值的一次成功探索。

### 创业反哺志愿服务

雷锋科技服务队成立一两年之后，不少人在观望我们，觉得不收钱肯定撑不了太久。也确实，最困难的时候，6个志愿者走了4个。所以我在2007年开了公司，为此常州团市委提供了30万元青年创业小额贷款，就是为了更好地支撑服务队。现在服务站已经有16位志愿者，街道党员志愿者也有300多位了。

现在公司走上正轨，我用挣得的钱有偿招募服务队队员。与此同时，一些家长将待业在家的孩子送到服务站学习技术。“90后”青年小黄就是其中一位，他曾一度在家沉迷于电脑游戏，从学校毕业后，很久没能找到工作，成为“啃老族”。就在他们最孤立无助时，社区工作人员将他推荐加入了我们服务站。我一般出去修理时也带着他一起去，通过几个月的培训和实践，终于能独立上门维修了。

经过多年的发展和壮大，我们团队从最初的电脑免费维修、打印机免费维修等单一个体服务，逐步向项目化服务发展。通过公益创投和政府购买服务不断完善自我造血功能。去年，通过互联网+公益，我们构建了线上益起来APP+线下“专业服务平台”与“技能培训平台”的服务体系。而这一切当中，都有共青团的功劳，从发现我们，引导我们，帮助我们，让我们从一个身单影只的社区草根发展成为常州十佳公益服务品牌之一，我个人也当选为团江苏省委常委委员、常州市青联副主席。面对小伙伴默默付出，面对共青团拳拳关心，我只想说，“有你们在身边，真好！”

（作者系常州雷锋科技服务站站长、市青联副主席，由孙阳整理编辑）

# 让核心价值观的旗帜在网络空间飘扬

文 | 汤彦杰

> 心怀理想信念，我在核心价值观传播的道路上一路前行，在团省委、团市委的关心下，我先后获得全国“优秀共青团员”、江苏省“我们身边的好青年”等称号，我的故事入选2016中国青年好网民优秀故事。

“地球不爆炸，公安不放假。宇宙不重启，我们不休息。风里雨里节日里，我们各大路口等着你。”这是我视频里的一段独白，同时也是我们每个公安人的真实写照。我扪心自问，累不累，苦不苦？答案是肯定的。但作为一名90后青年民警，我们的信念与生命一般重要，青春是需用激情点燃，新时期建设需要我们，需要我们青年一辈积极投身到社会主义核心价值体系的建设中去。

心怀理想信念，我在核心价值观传播的道路上一路前行，在团省委、团市委的关心下，我先后获得全国“优秀共青团员”、江苏省“我们身边的好青年”等称号，我的故事入选2016中国青年好网民优秀故事。

## 意气风发正清扬

大家熟悉我，大多是通过“阿汤说”的系列视频。谈起创作动机，也源于我的本职工作。

2013年，我走出学校的象牙塔，投身于我热爱的民警工作，心情激动而自豪。我带着传统安全防范资料上门走访。虽然有所成效，但很快发现，普通的防范宣传覆盖的人群有限，防范手册也无法有效地吸引年轻人。很多次，我上门给群众发防范手册，很多人随手一扔，并不在意。于是我想到了年轻人热衷的网络。一个手机，一个支架，一个麦克风，一个视频软件。一经推出，反响轰动。

经过精心打造，我“阿汤哥”已经成为网络传播正能量的代言人，深受广大青少年的喜爱，同时也引起了江苏团省委、常州团市委的高度关注。他们主动联系我，表示共青团正在思考一个课题：如何把对青少年核心价值观教育从传统的说教模式转化成为青少年喜闻乐见的模式，真正让社会主义核心价值观植入青少年内心，而阿汤哥的脱口秀形式让他们找到了灵感，希望我可以把视频内容从单一的防范拓宽到社会核心价值观，使内容更广泛，形式更活泼，内涵更深刻，进一步放大“阿汤哥”的社会影响力和青年号召力。我们一拍即合，经过10多次思想火花的碰撞，在团省委、团市委、市公安局的指导策划下，我们正式推出了“阿汤说”系列视频。

目前“阿汤说”已围绕爱国、诚信、长征、婚恋、春运、建团95周年等主题推出8部微视频，在腾讯视频、紫光阁微博等青年集聚的视频网站、微信公众号、微博、论坛上广泛发布，点击量突破50万，成为媒体和网络上的青年热议话题，有效发动广大青少年及网友都来关注和践行核心价值观，向我看齐争当核心价值观的代言人。

## 善用网络辨清浊

随着“互联网+”时代的到来，人们的工作、生活和思维正在发生深刻变革。在“人人都是麦克风”的自

> 虽然在现实当中我没有超能力，但是网络已经给了我超能力。只要你愿意，你也可以是阿汤哥，将手中的核心价值观接力棒传递出去，让更多的正能量扩撒到我们每个人的身边。

媒体时代，网络空间也到处充斥着“负能量”，舆情突发事件一茬接一茬，不断冲击着人们的眼球和思想。任由泛滥蔓延，“负能量”就会挤压“正能量”，把“好声音”逼到网络的墙角。所以净化网络空间，与社会主义核心价值观的建设息息相关。

关于这个话题，我也深有感触。我是一名“网红”，面对成千上万的网友，任何一言一行都会放大千万倍，影响更多人。

有老太太给我打电话说看了我的视频后成功识破了骗局，也有幼儿园小朋友把我的防范视频一字不漏的背下来演给全家看，我当时很感动，也很欣慰，我做的东西真的有效。

可是没过多久，遭遇了一次网络危机，一条日常微博内容，惹出一场风波。当天我同事接警救回来 12 只刚出生的小奶狗，我立马发微博呼吁爱心人士来领养。后来小狗被人领走了，却因为个人因素再次把狗遗弃了，被网友发现后就以为是我拿狗作秀后再遗弃小狗，发了几个谴责我的帖子到处疯转，一夜之间，多少网友粉转黑，我被骂得体无完肤，把我全家都问候了，也给我的职业带来了负面影响。两天以后，单位发了通告，道出了事情的原委，网上对我的造谣攻击才渐渐平息。经历过这次网络暴力，我真正体会到了网络的力量，它是一把双刃剑，它既能成就一个人，也能毁掉一个人，利用网络发声，引领正能量，这是一个非常严谨的工作，需要我们不断学习和反省，因为我们用键盘所敲的每一个字都代表着形象和责任！

### 不忘初心行万里

初心，是原点，是内生的信念与渴望。不忘初心，即是勿忘本我。

我创作的初衷，即是为了影响更多的人，将正确的有价值的信息传播出去，让真正有需要的人得到帮助，让这个社会可以多一些公平正义，也多一些宽容和蔼。我的语言是幽默的，但不是无序的调侃；我的表情是夸张的，但不是无趣的搞怪。我想通过网络这个大平台，将自己的微薄之力播撒出去，让世界通过网络这个窗口看到一个成熟、文明的中国。

幸得常州市共青团委支持，让我有更多的途径与方式去传播这股能量。在我自己看来，阿汤不仅是个民警，更是一个与社会不良风气、与违法犯罪行为作斗争的一个战士。虽然在现实当中我没有超能力，但是网络已经给了我超能力。只要你愿意，你也可以是阿汤哥，将手中的核心价值观接力棒传递出去，让更多的正能量扩散到我们每个人的身边。

践行社会主义核心价值观，应该是人人参与，共同构建的过程。青年朋友们，我们正是朝气蓬勃的年华，怀揣梦想与激情，请与我一起，弘扬主旋律，传播正能量，将社会主义核心价值观的理念播撒出去。

（作者系常州市公安局天宁分局局前街派出所民警，由卞心宇整理编辑）

# 总有人会实现我们的梦想

文 | 谭梦霞

> 庆幸的是，我进入常州电视台工作接手的第一个条线，便是团市委，也就是在那时，接触了很多跟我一样拥有“青春”的青年们。

很多人都说，选择做新闻这行的人都是勇士。新闻从业者的健康状况不容乐观，晨昏颠倒是常事，节假日仍然要值班做节目。而且，做媒体的女孩子很难嫁，一是心高气傲，二是很难有男人能忍受老婆成天家也不管的在外东奔西跑。但我想，我之所以能够在工作了八年之后依然无悔地走在这条路上，大半是因为依然拥有青春。

人生在世，每个人都应该拥有一个梦想，拥有一个实现的目标，拥有一个前进的方向。人生就是一个拥有梦想，追求梦想，实现梦想的过程。但当我们一无所有地走出校园的时候，我们首先必须面对的是繁琐的职业、昂贵的房租，为了让父母放心、上司满意，我们必须用所有的青春去预支、去交换，于是，有很多人畏畏缩缩，忘了当初的梦想。庆幸的是，我进入常州电视台工作接手的第一个条线，便是团市委，也就是在那时，接触了很多跟我一样拥有“青春”的青年们。

2014 年，李克强总理在夏季达沃斯论坛开幕式上发表讲话，首次提出“大众创业、 万众创新”的概念。也是在这一年，常州的首家众创空间嘉壹度在新北区成立，不少青年创业者在这里孵化梦想的种子，陈大伟就是其中一个普通创业者。

大学毕业后，陈大伟和妻子创办了一家以经营定制母婴产品发展起来的电商公司彩彩酱。2015 年初，已经创业快八年的陈大伟得知了新北区成立的嘉壹度。自己到这里走了一趟，他感叹嘉壹度和自己的办公环境相比，一个天上一个地下。在入驻嘉壹度之前，陈大伟自己的办公室最怕下雨。一到雨天，外面下大雨，办公室的地上就花花绿绿摆满了接水的水盆。而且，要到他的办公室，最好能开车。门前唯一的一趟公交，要七八分钟才能等来一班。

环境不一样，嘉壹度的租金也比他自己找的地方要低。入驻嘉壹度为已注册的公司提供工位费 1 个月的免费，2-6 个月每个工位 150 元每月，6 个月后每个工位 200 元每月的优惠。而且，入驻的企业还可以享受水电、网络全部免费，免费咖啡沙龙，免费创业导师制度等政策。未注册的公司和在校大学生有更大程度的优惠。入驻嘉壹度不到两个月，陈大伟的公司规模就扩大了，他招到了新的员工。令陈大伟更加兴奋的是，在嘉壹度，各式各样的交流分享活动每周至少有一两次。他现在公司负责母婴产品设计的设计师就是他在分享活动中认识的。从“工位”搬到了“盒子”，从嘉壹度二期再到独立的办公场所，陈大伟的公司发展越来越快。尽管已经离开了嘉壹度，但陈大伟却觉得这里给了他前所未有的发展机遇，也让他的生活发生了翻天覆地的变化。

因为《小谭看三农》这个栏目，我跟农民们接触的机会更多了，也不再只是一个拿着话筒的手，我是新闻

> 在我的记者生涯中，像陈大伟、朱亚军这样的受访者还有好多，作为青年，他们在团市委的帮助下，一步步实现自己的梦想，我也在他们的激励下，坚守我的新闻梦。

的参与者、解说者、体现者、挖掘者。在接触农业的时候，种地的农民已经很少了，而且不少村子里剩下的只是老弱妇孺，经济全靠家里的顶梁柱到外打拼赚钱， 但现在，常州青年成为活跃农村经济中的主力军。

天气渐冷，“90 后”养羊户朱亚军又开始忙碌起来。朱亚军是金坛区朱林镇泉江村人，大学毕业后，他在镇江一家国企上班，每天穿着体面，朝九晚五地上下班，却总觉得自己“和城市格格不入”。思索再三，他不顾家人反对，辞去了工作，回到了家乡养殖山羊。泉江村地处茅山地区，是以苗木、茶叶种植为主的典型农业村，当时农民人均年收入只有一万多元。在朱亚军的带领下，村里有不少农民已经加入朱亚军的养殖合作社，人均年增收 50% 以上。朱亚军一直说自己的发展，得益于团市委的大力扶持，在企业初创、扩张阶段都遇到了共青团。融资难是创业青年的痛点，团市委联合江南银行在全省率先推出以低息为特色的青年创业贷款，最高可贷 200 万元。此后，金融产品不断迭代，连续推出小额贷款贴息、“草根贷”“闪电贷”等，直接破解“融资贵”难题。

今年 5 月团市委开发出青创贷款在线申请审批系统，大大提高了贷款办理效率。在快速顺利申请到 20 万元青年创业贷款后，朱亚军的现代化羊棚已拔地而起，预计年收入将超过 50 万元。

在我的记者生涯中，像陈大伟、朱亚军这样的受访者还有好多，作为青年，他们在团市委的帮助下，一步步实现自己的梦想，我也在他们的激励下，坚守我的新闻梦。

2015 年，一场百年一遇的特大洪水袭击常州，我第一个赶到受灾现场。在洪灾一线采访就像战斗，脚趟洪水，上午采访，下午回到台里写稿、编辑、传输，夜里再赶到受灾现场继续蹲点。

2016 年底，冒着冬天零下三十度的严寒，发着 39 度的高烧，她白天采访晚上吃药，前后两个月辗转乌恰尼勒克多个县区村，和农民、干部一起劳动工作，拍摄常州援疆专题。

作为地级媒体工作人员，作为一名常州广播电视台新闻综合频道的新闻人，我始终觉得，我们也许做不出惊天动地的伟业，无法去枪林弹雨中出生入死。但是只要拿起了话筒、端起了摄像机、在新闻稿中写下第一句、剪辑出第一个画面，新闻的责任感就会伴随而来。

我几乎采访过常州大多数的先进人物、模范人物、行业精英，很多时候我都静静体味他们做事做人的品格，作为标尺、作为镜子，量量自己、照照自己。这么多年来，王德林的善良、邓建军的创新、尤辉的坚持都深深影响着我的世界，丰富着我的人生。

对于明天，我们有伟大的中国梦，对于今天，我们有自己的奋斗理想，但不管怎样，实现中华民族伟大复兴都需要我们一代又一代的青年不懈奋斗、无私奉献。我们广大青年一定要牢记习近平总书记的要求，志存高远，脚踏实地在实现中国梦的伟大实践中勇做奋进者、开拓者、奉献者。

（作者系常州广播电视台记者）

# 中国人，中国心

习近平总书记在中国共产党第十九次全国代表大会上指出大会的主题是：不忘初心，牢记使命，高举中国特色社会主义伟大旗帜，决胜全面建成小康社会，夺取新时代中国特色社会主义伟大胜利，为实现中华民族伟大复兴的中国梦不懈奋斗。这意味着：中国已经进入了新时代，正走在大国振兴和民族伟大复兴的道路上。在这样一个伟大的历史时刻，作为一个炎黄子孙，我们应该时刻记住自己是中国人，要有一颗中国心，我们有着一个共同的中国梦。

# 史可法为什么要血战扬州

文 | 吴振宇

史可法，字宪之，号道邻，明末抗清英雄，官至督师、兵部尚书。1645年，清军大举围攻扬州，史可法率孤军三千守城，城破被俘，因其宁死不降而被清军统帅多铎所杀。史可法死后，清军对扬州进行了屠城，血腥的屠杀持续了整整十天，扬州城内不分男女老幼大约80万人被杀，仅有少数人存活了下来，史称“扬州十日”。

清军对扬州实行的屠城政策，让史可法为国殉难的壮举引来了后人争论，不少人认为，正是史可法不管不顾地死守扬州，才让满城百姓在城破后遭了殃，这些人的理由是：史可法困守孤城而不投降，让清军在攻城过程中付出了惨重代价，其中仅清军将领就死了四个，还包括一个贝勒。言下之意史可法早就该开城投降了，只要开城投降，说不定多铎一高兴，屠城政策也就免了。

这样的道理对不对呢？乍一看很对，然而认真思考一下又觉得大错特错，为什么这么说呢？

我们先从史可法的角度上来看一看，清军围城之后，放在史可法面前的选择题其实只有两个：开城投降或者抗拒到底。无论怎么选择，都改变不了扬州沦陷的结局。在必然走向沦陷这样一种结局的情况下，抗拒到底意味着流血和死亡，意味着史可法自己的身家性命都没有了；而开城投降呢，明眼人都看得出来，作为南明王

自古以来，中国人崇尚的就是一种节气，一种爱国精神，一种明知不可为而为之的风骨，这正是中国人的脊梁。有人可能会认为这种脊梁很傻，不识时务，但实际上，中国五千年的文明能够得以延续不断，靠的就是一代又一代中国人的脊梁。

朝的兵部尚书，清军正要利用史可法来瓦解南明的斗志，换句话说清军有很多地方用得着史可法，只要史可法投降，不仅身家性命可以保全，官职也一定不会小，荣华富贵也一定不会少。这么一个浅显的道理大家都明白，史可法难道就不明白吗？史可法当然明白，但是他还是选择了抗拒到底，为什么他一定要这么选择？

自古以来，中国人崇尚的就是一种节气，一种爱国精神，一种明知不可为而为之的风骨，这正是中国人的脊梁。有人可能会认为这种脊梁很傻，不识时务，但实际上，中国五千年的文明能够得以延续不断，靠的就是一代又一代中国人的脊梁。如果没有了这种脊梁，而是动不动就投降，就献媚，那么元清两代中华文明也许早就断掉了。当初蒙古人铁蹄长驱直入征服中原时，他们刚开始的政策是要把中原大地变为牧场，要让中国人学习蒙古语，只是因为遭遇到了强烈抵抗，即使用屠杀政策也杀之不尽而无法征服时，蒙古人才学会了适应，在保持自己相对独立性的同时与中华文明和谐共存，然后才有了先进文明对落后文明的同化，才有了蒙古的融入。后来建立大清王朝的满族人情况也类似。

有人也许会说，既然蒙古人和满族人后来都融入了我们中国，那当初文天祥、史可法的殊死奋战岂非毫无意义，甚至对我们国家的统一还有反作用，那为什么还要称他们为民族英雄？ 事实上，民族的脊梁是一种爱国精神，我们不能以现在的政治版图来否定历史人物的爱国精神，站在当时的中国而言，无论南宋末年的文天祥，还是明朝末年的史可法，都面临着风雨飘摇、外族入侵、国破家亡的艰难处境，坚持民族的脊梁才可能使国家民族有希望、有前途，事实也恰恰如此，正是因为中国人的中国脊梁，元清两代虽然亡了国，但中华文明却没有消亡，而这恰恰是后来我们中国重新崛起的基础。

如果没有民族的脊梁，我们国家即使挺过了元明时代，在近代日本人的野蛮入侵面前，那基本上也是很难挺过去的。原因也很简单，日本人对中国的侵略，是以日本的所谓文明来同化中国的。日本人侵略了中国东北后，在所谓的“满洲国”推行日本文化，说日本语，行日本礼，还大量进行移民，俨然把中国的东北作为日本的一个地区进行管理。在抗日的过程中，我们的民族脊梁照样发挥了铮铮铁骨的作用，涌现了像张自忠、杨靖宇等一批为国捐躯的民族英雄。正是这些民族英雄付出了极大牺牲，在他们的感召和激励下，才保住了我们中华文明的血脉相传，代代不息。

任何国家和民族，如果想要屹立于这个世界的话，靠乞求是乞求不来的，一定要勇于奋斗，敢于牺牲，要有自己的铁血精神，这才是一个国家和民族的脊梁。从这一点而言，史可法之血战扬州，不是某些人所说的愚忠，而是实实在在的爱国精神。史可法死后，后人收集其衣冠葬于扬州城外的梅花岭上。衣冠冢前有清代诗人张尔荩撰写的对联：“数点梅花亡国泪，二分明月故臣心”。 在那个国破家亡的年代，史可法以身殉国、尸骨无存，但他的爱国报国之心却光照日月、千秋永存。

（作者系常州住房公积金中心干部）

# 常州三杰的中国心

文 | 周二中

11 月 2 日晚，原创大型史诗话剧《雨花台》全国高校巡演来到常州，在常州现代传媒中心金色大厅上演。全剧以虚实结合、时空交错的舞台表现手法，艺术地再现了恽代英等雨花英烈们面对生死考验坚定不移、为了信仰和理想不惜献身的事迹。全剧通过雨花英烈们对敌斗争、勇过亲情关以及与战友在狱中互励共进等精彩场面的上演，表达了雨花英烈们不忘初心、坚定不屈的革命精神。

在话剧的结尾，英烈们集体吟诵恽代英的名言，“国不可以不救。他人不去救，则唯靠我自己；他人不能救，则唯靠我自己；他人不下真心救，则唯靠我自己。”“我身上没有一件值钱的东西，只有一副近视眼镜，值几个钱。我身上的磷，仅能做四盒洋火。我愿我的磷发出更多的热和光，我希望他燃烧起来，烧掉过老的中国，诞生一个新中国！”当这样豪迈的声音在剧场里响起时，观众群情振奋，报以热烈的掌声。我们为恽代英的这颗火热的中国心而感动，中国正是有了千千万万像恽代英这样的杰出的共产党人，哪怕外敌入侵国土沦丧，哪怕阶级压迫苦难深重，中国也不会亡，中国也会有浴火重生的那一天。

瞿秋白、张太雷、恽代英，这就是常州人引以为豪的常州三杰。纵观常州三杰的成长历程与奋斗壮举，我们会发现，他们均怀揣着一颗炙热的中国心。是这颗壮怀激烈的中国心让他们克服困难上下求索，让他们毫不畏惧敢于斗争，让他们舍

瞿秋白、张太雷、恽代英，这就是常州人引以为豪的常州三杰。纵观常州三杰的成长历程与奋斗壮举，我们会发现，他们均怀揣着一颗炙热的中国心。是这颗壮怀激烈的中国心让他们克服困难上下求索，让他们毫不畏惧敢于斗争，让他们舍生取义慷慨赴死。

生取义慷慨赴死。

是苦难的中国激发了常州三杰呼号呐喊的中国心。近代中国的前进历程就是一部让人不忍目睹的血泪史，内部积贫积弱，外面虎视鹰瞵，中国人民处在水深火热之中。学者陈旭麓曾经说过这样的话：我们上海复旦有位学者朱维铮最近写了一本题为《走出中世纪》的书，我看了以后，觉得很有意境，但应改一个字，改“走”为“轰”，近代中国不是走出中世纪的，而是被轰出中世纪的，是被人家的利炮坚船轰了之后，被迫走出中世纪的。言之确凿。面对这样的局面，每个有良知的中国人都会从心里激发起以身报国救亡图存的豪情。作为具有激进思想的知识分子，常州三杰就是在这样的时代背景下应运而生。他们以自己瘦弱的身躯担起了国家兴亡的历史重荷。他们的中国心因此跳动得更加快速与激昂。

常州三杰的中国心是在马克思列宁主义光芒照耀下而怦然跳动的。上个世纪之初的一代知识分子，他们有着一颗滚烫的中国心，但对于如何救中国，很多人陷于迷茫之中。农民起义这条路走不通，维新主义也被送上了断头台，资产阶级革命也中途夭折了，中国该向哪里去？他们在发问，在寻找，在探索。是马克思列宁主义让一代知识分子看到了前进的方向。李大钊说过这样的话：“十月革命是世界革命的新纪元，是人类觉醒的新纪元。我们在这黑暗的中国，死寂的北京，也仿佛分得那曙光的一线，好比在沉沉深夜中得一小小的明星，照见新人生的路。”于是，瞿秋白排除万难踏上了远赴饿乡的风雪之途，于是张太雷南下北上为共产国际代表当翻译，于是恽代英创办利群书社，风乍起，吹皱一池春水。中国人从遥远的北方取来了马克思列宁主义的火种，在这片古老的东方大国燃起了共产主义的烈焰。“烧掉过老的中国”，除旧布新，以迎接明天的朝阳。

常州三杰的中国心激发他们以身报国笑对生死。找到了赖以救中国的道路，常州三杰便毅然决然地朝着自己选定的方向前行了。瞿秋白以诗明志：我是江南第一燕，为衔春色上云梢。要当第一燕是要有极大勇气的，当然也要极具智慧。早春是清冷的，同时还会风云突变，但瞿秋白这只第一燕顽强地冲破厚厚的云层，向着春天而去，直至在“此地甚好”的感慨中饮弹殒身。毛泽东同志曾赞扬瞿秋白，“他在革命困难的年月里坚持了英雄的立场，宁愿向刽子手的屠刀走去，不愿屈服。他的这种为人民工作的精神，这种临难不屈的意志和他在文字中保存下来的思想，将永远活着，不会死去。”是的，瞿秋白那颗中国心也将永远活着，不会死去。张太雷本可以当一名优秀的律师以养尊处优地过活，一颗激烈跳动的中国心让他放弃大学文凭而走上革命道路，在建党建军建团等方面贡献良多。张太雷深知，“惟有亲切于群众利益的革命党，才不会在革命的群众前落伍！”为此，他一直在为“群众利益”而奔波，直到轰然倒在火线上，成为中共历史上第一个牺牲在战斗第一线的中央委员和政治局成员。恽代英以自己的呐喊唤起了千万青年，被称为一代圣人，郭沫若说，“在大革命前后的青年学生们，凡是稍微有些进步思想的，不知道恽代英，没有受过他的影响的人，可以说没有。”

英雄已去，风范长存，常州三杰的中国心一直没有停止跳动。党的十九大报告指出，“青年兴则国家兴，青年强则国家强。青年一代有理想、有本领、有担当，国家就有前途，民族就有希望。”愿我们都怀有一颗火红的中国心，为国家的兴旺与强大而永续跳动，让一颗颗中国心成为共和国前进的强大动力！

（作者系常州市委党史工作委员会干部）

# 如何正确看待民族英雄

文 | 周 翔

一日与好友闲聊，谈及在当下该如何坚持爱国主义。好友的一席话，让我深思良多。自古以来，爱国主义就是中华民族的优良传统美德之一。在两千多年的中国历史中，每当中华民族面临生死存亡之际，就会涌现出诸如岳飞、文天祥、孙中山这样的民族英雄，带领人民抵御外敌入侵，寻求民族的复兴。并且，英雄们的爱国精神和事迹被后世口耳相传、代代延续，成为中华民族的一种信仰不断传承。然而，随着岁月变迁，民族不断融合发展，曾经的敌对民族在持续的交流、交往中逐渐消解矛盾，融合成为一体。此时，我们重新回望历史，曾经的“民族英雄”是否还名副其实？新时代的爱国主义又该如何坚持？

在回答这些问题之前，我想，我们需要对爱国主义重新认识。所谓爱国主义，是指个人或集体对祖国的一种积极和支持的态度，集中表现为民族自尊心和民族自信心，为保卫祖国和争取祖国的独立富强而献身的奋斗精神。简单概括，爱国主义就是个人或集体对国家的

爱国主义由于具有历史发展的特性，使得内涵也伴随着国家概念的发展在不断地演变。但是，无论国家的概念、内涵如何演变，作为历史发展动力的人民，始终是国家最重要的主体，即使是在落后的封建社会中，“民为贵、社稷次之、君为轻”的观念也历来为当政者所奉之。

认同，并为之付出自己全部的感情。由此可见，爱国主义与国家的概念是息息相关的。国家是一个历史的范畴，不同的历史时期，人们对国家的认识是有差异的，由此产生的爱国主义也同样是历史的范畴。因此，在谈论爱国主义时，不能用当代人的眼光去看待古人的爱国主义，而应“感同身受”地去理解古人所处的情景。同样地，我们也不能以当前民族融合的现状，去解释曾经的民族争斗。这是我们理解爱国主义的首要前提。由此可见，采取历史虚无主义的观点去否定曾经的“民族英雄”的做法是不可取的。

爱国主义由于具有历史发展的特性，使得内涵也伴随着国家概念的发展在不断地演变。但是，无论国家的概念、内涵如何演变，作为历史发展动力的人民，始终是国家最重要的主体，即使是在落后的封建社会中，“民为贵、社稷次之、君为轻”的观念也历来为当政者所奉之。岳飞、文天祥等民族英雄在抗击异族时，所持的观念也许仅仅是“忠君效国”，爱国的境界不能与近代的孙中山之辈等量齐观，但他们的爱国行动却真切地保护了整个国家和民众。因此，在后世之人看来，他们的爱国主义表现仍然是崇高的，表现出来的精神是值得传颂和敬仰的，所谓的意识形态却是可以忽略不计的，他们仍然是中华民族的脊梁！

时至 1840 年，西方列强用坚船利炮叩开了我们的国门。中华民族进入屈辱的百年，也是自强不息、人才辈出的百年。在这 100 多年的革命斗争中，我们把西方近代以来的民主政体君主立宪制、总统制、议会制基本都学习了一遍，最终选择了符合国情的中国特色社会主义道路。在这百年的选择中，我们比以往任何时候都坚信人民的力量！我们坚信，只有代表人民的国家，才是民族的未来，爱国主义才会更加清晰坚定！

中国共产党是中国工人阶级的先锋队，也是中国人民和中华民族的先锋队，全心全意为人民服务是其宗旨。在刚刚结束的十九大上，我们党在面对全面决胜建成小康社会的关键时期，果断提出新的“两步走”“两阶段”战略，为中华民族的伟大复兴规划蓝图。历史证明，只有在中国共产党的带领下，中华民族才能从“站起来”奔向“富起来”，最终实现“强起来”。

（作者系常州住房公积金中心干部）

# 为什么要爱自己的国家

文 | 尹力伟

前几年我观察到一种现象：在国际足球赛场上，赛前都会演奏国歌，当中国的国歌响起时，有部分香港球迷却在此时发出了嘘声。这让外国人都很费解：香港不是也属于中国吗？为什么这些港人不尊重自己的国歌？

透过这样一种现象，我们不得不思考：国家之于个人的意义在于什么？看看犹太人或者吉卜赛人吧，失去了国家的他们不得不背井离乡，在流浪路上寻找自己的家园，孤苦漂零，无依无靠。皮之不存毛将焉附？国家与个人就是唇亡齿寒的命运关系。

在目前的局势下，仍有一些国外势力企图扰乱中国的发展。发达国家的生活总是给人带来美好的幻想，那些寄希望于外国人来拯救自己的中国人，只看到了自由和民主的旗帜，却不了解支撑这些自由民主所需要的政治制度和经济基础。被外人统治的人只会被不断的压榨和奴役，历史上无数的案例已经证实了这样的结果。指望别人带给你美好未来的人，是永远不会有美好未来的。

前段时间，美国发生了几起枪击案，让美国人人人自危。美国德克萨斯州批准

“爱国意味着你必须时时忍受着克服弱点的痛苦，把自己变成一个受人欢迎和令人尊敬的中国人。” 爱国也让我们变得更加的自律，我们因此也成为了更好的自己，值得拥有更加美好的生活。

居民可以公开持枪，居民去超市购物，在街上逛街，都可以持枪。在这样的环境里生活，多少有点提心吊胆。很多外国人，很羡慕中国的治安环境，不需要担心有人持枪射击，夜晚独自出门也不用担心有什么危险。

乌克兰从 2004 年开始的乱局，至今已经持续 10 多年了，乌克兰人仍然没有找到国家和民族的出路。也门政治动荡的环境导致孩子们无学可上，商店关门，物价飞涨，物资匮乏。稳定的社会环境带给人民的是安全感，扰乱社会发展的因素不会为民众带来任何出路，反而会让整个国家分崩离析。战乱环境中，最受伤和痛苦的永远是民众。中国人从苦难中走过来，历史的教训时刻警醒着我们：没有强大的国力支撑，没有稳定的环境，何谈百姓幸福安康的生活，何谈祖国的繁荣与昌盛？

不爱国的中国人，背后的原因错综复杂，不排除一些境外势力的推波助澜。还有一部分人是对现状的不满，从而转化为对国家的不满。不论中外，都有负面和正面的东西。于是很多人就蓄意去放大“国外”的美好生活，甚至不惜虚构去贬低中国。于是就有了很多因为抱怨生活中的苦难的人，找到了一切的“源头”——“原来都是因为中国不好”！

“因为中国不好”，他们对国外的生活充满了不切实际的幻想。国外就是天堂，是自由和理想的代名词。看新闻里，在迪拜捡垃圾都能成百万富翁，遍地的宝马，法拉利跑车没人开。你满心期待的去了，发现社会贫富差距之大会超出你的想象，连一个便宜的能睡觉床位都难找，在迪拜，20% 本地人是非常的有钱，但还有 80% 的巴基斯坦人、孟加拉国人、印度人等外国人在迪拜从事最底层的工作，拿最低的薪水，去为这 20% 富有的本地人服务。

在过去，我们有这样或者那样的理由去抱怨现状和不满，新时代下，所有“外国的月亮比中国圆”的理由都站不住脚了。中国的高考制度做到了公平公正，所有人的命运都由自己的分数来决定。中国的医疗制度让医院一视同仁，每个人都去医院看得起病。中国的创业环境如此的开放，只要你有能力和决心，就可以开创自己的事业。

越来越多的留美的学者教授开始回国来发展，中国的科技与生产力走在世界的前列，也正因为有了这样的底气，我们才不再唯外国人马首是瞻。欧美国家的外国人对中国充满了兴趣，在他们经济增长乏力甚至衰退的时候，他们开始羡慕甚至来中国寻找就业机会。随着十九大的召开，中国特色社会主义进入了新时代，新的历史方位下，扬帆远航的中国，已经值得更多的人为她侧目，她的果敢，她的勇气和毅力都让人心驰神往。

和平安稳的时代，经济发展的号召，我们努力的工作，忙碌的生活，很少再去单独的去讲爱国情怀了，但这不代表我们失去了爱国的精神。

小学时候我们背过一篇文章《爱国与小事》，里面大概这样写道：“爱国意味着衣着整洁、谈吐文雅、举止端正；意味着尊老爱幼、谦和有礼、热诚助人；意味着你要经常面带微笑，让别人和你一起感受到：噢，生活，是多么美好！”爱国不是一种抽象的概念，我们每一次的奉献与付出，与国家大事相比显得微不足道，但这些小事，却也是我们爱国情怀的体现。“爱国意味着你必须时时忍受着克服弱点的痛苦，把自己变成一个受人欢迎和令人尊敬的中国人。” 爱国也让我们变得更加的自律，我们因此也成为了更好的自己，值得拥有更加美好的生活。

龙应台在港大的《一首歌一个时代》演讲时，问台下的听众启蒙歌是什么，一名听众说是大学师兄们教的《我的祖国》，有人起了头，刚开始只是单薄的歌声，越往后唱的人越多，彼此之间给了信心和支持：“一条大河波浪宽，风吹稻花香两岸， 我家就在岸上住，听惯了艄公的号子，看惯了船上的白帆”。这段合唱的视屏出来后，让很多中国人鼓舞和感动。这首歌曲让港人对中国人的身份的认同得到了最大的体现，悠扬的旋律下，几代人的记忆都在这里重合，岁月更迭，光影变换，唯一不变的却是对祖国母亲的情结。

（作者系梅特勒－托利多（常州）测量技术有限公司质量工程师）

# 让梦想照进现实

每个人在青春年少的时候都有过自己的梦想或愿望，有的理想宏大，实现起来倍感艰辛，有的则很简单，但实现起来仍旧不容易。本栏目精选了四篇散文，分别从大的理想比如实现文学梦或者创业梦、小的愿望比如拥有一双自己的球鞋或者吃一碗桐子叶粑粑等角度出发，再现了实现这些理想或愿望的艰难过程，虽然付出很多努力，但回忆起来却是那么的温馨和甜蜜，在人生的成长路上写下了浓墨重彩的一笔。

# 我的文学梦

文 | 张宏伟

我们小的时候都有梦想，但真正能实现梦想的又有几人？关键是长大后我们是否还有热情，是否还有情怀！

我出生在金坛农村，父亲是一名乡村老师，母亲是地道的农民，上小学三年级的时候，有一次父亲带我去城里他的同事家，我突然发现原来城里的孩子放学后，不用打猪草、干农活，我当时最大的理想就是要做一个城里的孩子，放学后可以不用干很重的农活。到了小学五年级时，有一天我从父亲的书柜里偷到了一本叫《火种》的长篇小说，书中的大部分内容我不记得了，只记得那本书很厚，内容写得很精彩，我深深被书中的内容所吸引，可以说欲罢不能，记得那时候乡下还没有电灯，晚上做作业时，我们是点着装有灯罩的煤油灯做作业的。到了晚上 9 点钟，不管作业有没有做完，都要吹灯睡觉的。父母当时管得很严，一到时间就催我们熄灯休息了。自从迷上了《火种》这本书后，为了不让住在隔壁的父母发现我不按时休息，我在煤油灯的灯罩上罩上了一张硬纸板，以为这样父母就看不见亮光，结果还是被他们发现了。我禁不住这本书的诱惑，躺在床上有“猫抓心”的感觉。后来，我终于想到了一个好办法，父亲当时在外村教书，每天晚上他很晚才到家，他每次回家都将手电筒放在客堂间的壁橱上。趁他不注意时，我偷偷将手电筒拿来，然后闩上房间的插销，躲进被子里，打开手电筒如饥似渴地啃起这本书来。好在弟弟想听我给他讲故事，没有告密，否则是要得到惩罚的。就这样，我花了一个星期的时间终于将这本书看完。后来，父亲发现手电筒总是电力不足，刚开始以为电池不好，最后终于发现了我的秘密，因此，他每次下班回来都把手电筒藏起来了。从此以后，在我的心中就埋下了一粒种子，也可以说理想，那就是长大后要当一名作家，也写一本像《火种》那样的书。从那时开始，我对文学书籍着了迷，千方百计偷着看了很多文学方面的书籍和杂志。特别是在我读初三时，我在学校住在父亲的宿舍里，趁他回家的机会，我把他书柜里所有的文学书籍都看了一遍。后来在金坛二中读高中时，我们的语文老师杨俊业是个狂热的文学爱好者，他每天在我们早读时都会在黑板上写一首古诗词让我们背诵，每次我都是背得最快最好的，成了他的得意门生，他也帮我吃了不少小灶。到了高二要分文理班了，父亲和班主任老师都希望我进理科班，因为理科班是当时在全省都比较知名的江苏省激素研究所的定点班，也就是说毕业后可以到江苏省激素研究所工作。为此父亲和班主任多次找我谈心，动员我读理科班，毕业后好有个好饭碗。但是我不为所动，一定要读文科班，圆我的文学梦。我横下一条心，当着所有劝我读理科班的亲戚的面，咬破了食指，用鲜血在一张白手绢上写下了“我读文科班的决心是不会变的”几个字。父亲见拗不过我，只好同意了。那时，我浑身充满力量，把全部精力和热情都用在了读文学书和写作上，我当时既是学校团委《二中团讯》的主编，也是学校文学社刊物《春潮》的主编，当时我还报了苏州文学讲学所的函授学习。结果把其他课程给耽误了。后来我选择了当兵，在部队我也发挥了自己的特长，连续在部队的刊物上发表了多篇文学作品，受到师政治部的重视。上世纪 90 年代初，我在常州冶炼厂工作，“文学青年”是个时髦的词语，我经常利用工作之余，参加过了《翠苑》杂志主办的“翠苑之友”、《常州工人》主办的“常州工人之友”的文学培训班，先后听过黄羊、石花雨、张戬炜、冯光辉、赵淑光、沙漠子等老师的文学讲座，和村人、周洁茹、赵波等当时的文学新秀经常一起学习交流，也先后在市级以上刊物上发表了数百篇文学作品。但我的作家梦始终没有实现。好在我至今还从事着一份与文字有关的工作，好在我的文学梦还没有熄灭。

虽然我已过了爱做梦的年龄，我的青春不再，但我相信：只要心中有梦，人生所有的经历都会化为文字跃然纸上。

**（作者系江苏明都汽车集团有限公司员工）**

# 破阵子

文 | 桑飞月

咖啡馆里等朋友的档儿，见微信上有留言，小李飞刀：女怕嫁错郎，男怕入错行。回：这话旧了。它无非就是想说，人生伤不起啊！伤不起。但，这似乎不够正典。

小李是我大学里当校报助编时结识的师弟。他文笔犀利，善写评论，笔名后缀为“飞刀”，理想是当名真正的记者。

然，毕业时，才发现：理想与现实是有差距的。彼时，很多人都认为，甭管好坏，能有个单位接纳，就很不错了。照此理论，小李可谓走了狗屎运，他先是被一大企业录取，后又被该企业高层领导的侄女看中，瞬间，穷小子变成了“皇亲贵族”。但，他总说，这不是他的理想生活！此话一出，必被弟兄们削，只好私下里跟我吐槽。我非知心姐姐，只是，多年来，貌似只有我还在他的视野里做着喜欢的事儿——码字，且敬我为“老神”。孰不知，老神我这也是被逼出来的啊！

我是理科生。好像，从一开始，我就入错行了。无奈，开弓没有回头箭，只好硬着头皮上，专业和工作，不太喜欢，但，还算凑合吧！直至有一天，一场莫名其妙的病，将我推进了生活的深渊。鬼门关前混了两遭，出来了，日子依然狰狞，一个月两千元的药，吃的我痛苦不堪。一怒之下，我将它们全扔进了垃圾桶，且再也不愿去医院。我想像个正常人那样：吃饭，睡觉，做点儿事情！不知日子还有多少？做点儿自己喜欢的事情吧，嗯，喜欢的事情！

而今，一切都在证明，那，其实是个美好的开始。为此，小李也想像我一样，一绝前尘，投向自己的所爱！

前段时间，他看到消息，说某报准备在他的城市设立一记者站，便立即发了简历，结果竟也得到了回应。他激动不已，问，要不要辞职去当记者？我回，这事儿我不能帮你决定，你最好和家人商量商量。

其实，不用商量他就知道啥结果，从妻子到父母，都觉得他的脑袋在抽筋。放弃这边现成的高薪高职，去当偏房小记者？别做梦了！

很多时候，我们似乎不能就此简单地去评论一个人是否勇敢。因为每个人，都生活在一种特定的社会关系中，需要有担当。而社会关系，也构成了一种生活之阵，你若想从中跳出来，打破惯有的生活常态，不那么容易。除非，生活这台大机器，“哐当“一下……由此可见，变故或挫折，也算不得什么坏事，很多时候，它就是调整你生活的契机。可惜小李没遇到，真的遇到了，所有的“怕”，也都没办法“怕”了。

想起一发小，她高中毕业。当年为了能与医学影像专业的先生比翼双飞，给医院掏学费学了两年B超。后来，两人为寻高薪工作，离乡背井去了远方，辗转流离。有天，她向我咨询有关兼职的问题。“怎么想起做兼职来？”“唉，这家医院效益不是很好，李俊（她先生）去年查出了和婆婆类似的慢性病，现在家里俩人吃药，还有俩孩子和房款，想多赚些钱！”我觉得他们如此打散工不是办法，于是，由衷地建议：“你和李俊有空不如研究一下中西医，回头在家门口开个诊所。一家人在一起，相互照顾，平淡即福。”“唉，你知道，我脑子笨的，等学会黄花菜都凉了。”“照现在的样子黄花菜就不凉了吗？”我也是刀子嘴，豆腐心，私下里，还是去网上帮她看兼职了。然而，她不要了，恶狠狠地说：“我准备学中医！想当年学B超不也才花两年时间吗！”“是啊，路长着呢……”我笑嘻嘻地回她。

在这个看重历史与成绩的大环境大阵营里，旧日路，是资历，也是前进的动力。重头再来，仿佛从此一无所有，雄关漫道真如铁，不敢迈步从头越。从头越，这其实是一个破阵的技法，它不会真的将生活归零，却会协助你把心理进行一个刷新，如遇困境，倒也不妨去试一试。此外，这个“越”，最好是经过一番深思熟虑的，不要像“百变职业者”们那样，想哪儿是哪儿！

（作者系省作协会员，本刊特约撰稿人）

# 茶事悠悠

文 | 吴艳忠

谷雨前后的茶最好喝，姐姐每年都要亲手制作谷雨茶从老家给我带来。姐姐采的茶来自高山，那里常年云雾缭绕、雨水充足，没有成片的茶园，不经意间长在田间地头的茶叶味道最地道，可谓之绿色天然。

茶叶一片片的在杯中伸展，饱胀到形如笋尖，争先恐后的沉到杯底，这是茶叶在完成他生命中最美丽的过程，思绪把我带到了从前。

小的时候，都是光着脚的。无论是上学，还是上山放牛。有多少次被凌厉的山石、荆棘划得满脚是血。渐渐的周围有小伙伴们穿上漂亮的球鞋了，实际上就是那种帆布鞋，橡胶底的那种。我很想拥有一双，愿望如此强烈，可始终无法鼓起勇气跟父亲说，那年代日夜操劳的父母能让我们填饱肚子已是相当不易了。姐姐看出了我的心思，说，最近有人在乡里面收购茶草，一毛伍分钱一斤。在姐姐的鼓励下我决定买一双属于自己的球鞋了。我那时最大的愿望就是拥有一双属于自己的球鞋。

迎着朝霞和夕阳，手已经摘到了发黑、发软、发疼，茶草不能过夜，当天我们带着泛着绿光和飘着清香的茶苗兴冲冲的赶紧去卖，可是茶贩已经走了，心里自然很是难过。姐姐安慰我说到，说不定过几天还会来的。

还真滴，没过多久收购茶草的又来了。周六抓紧时间和姐姐起了个大早，一天下来，摘到了一麻袋茶草，但距一双球鞋的价还差的远呢。第二天继续努力，太阳已快西沉了，还不够，茶草是一天一个价，越往后越不值钱。就在这时，姐姐突然说，弟弟，我今天摘得都给你，凑齐应该够了。我们几乎是小跑着来到镇子上。谢天谢地，我们虽然是在小贩子挑三拣四的说茶草采摘质量不好的情况下，还算顺利的卖掉了我们的茶叶。

当我们到供销社的时候，快关门了，终于买到了一双属于自己的黄球鞋。在售货员的指导下，拿鞋底在脚掌上比划了下，应该合适。剩下的几分钱，我们买了几颗糖果，真是无比的甘甜，但是我和姐姐约定买糖果的事千万别让家里人知道。晚上把脚洗干净，小心翼翼的穿上，正好合适，那种舒服的感觉到现在仍记忆犹新，平时没事就擦擦鞋上的泥土。

在暑假的一天，上山放牛的时候，突然下起了暴雨。雨太大了，俺们家的老黄牛淋得连眼睛都眨不开，只好站在那儿一动不动，草也不吃了，时不时的甩一下尾巴，以驱赶一下那些讨厌的苍蝇。我们更是不行了，伙伴们彼此说话的声音都听不清。电闪雷鸣、狂风暴雨，我们互相以手势说，回家，回家，快回家！小溪的水裹着泥沙，汹涌而混浊。老黄牛迈着稳健的步子趟过去了。我的一只脚也上了岸，后脚却被一阵泥沙打得生痛，不好，一只鞋子被冲走了，我不顾一切的沿着溪边跑，试图抓起来。鞋子在溪流中起伏不定，然而一切都是徒劳，当它超出视线的时候，泪水和雨水早已混在一起了。

就这样我一脚高一脚低的回到家里，自然少不了一阵责骂。第二天，天晴了，我一大早就起来了，姐姐带着我沿着丢鞋的地方一路往下游找，当我们找到几公里的时候，是一个大河滩，我希望在这里能出现奇迹，我找遍了，河滩的石板缝没能卡住我的鞋，只是发现了一头被洪水冲走的小猪被卡在石板下面……

如今的我呵，早已在城里安家，有了属于自己的房子和车子，可是当初那双属于我的黄球鞋却无论如何也找不回来了。它永久的沉浸在岁月深处，虽然遥远，却总有一种淡淡的甜蜜，让我怀念至今。

（作者系本刊特约撰稿人）

# 桐子叶粑粑

文 | 刘 劲

再过两个月，外婆就八十一岁了。

去年的八十岁生日，她死活不让舅舅们办酒庆祝，她说都快走了的人了，还庆祝个啥。

外婆是个很能干的女人，插秧下地什么的就不说了，她还会刺绣，做点心，扭秧歌。最拿手的，就是做点心了，点心里做得最好的，就是桐子叶粑粑了。

小时候最盼望着的就是外婆做的桐子叶粑粑了。

桐子叶粑粑，相信在重庆长大的孩子都吃过。在玉米成熟的初季，用最嫩的玉米磨成浆，加上碎大米，封坛发酵大概一个星期左右，再上山采最新鲜的桐子叶，小手大的勺子，一勺浆一片叶包好，放进柴灶大锅，大火小火交替蒸上一个半小时，美味的桐子叶粑粑就做好了。

流程看似简单，做起来却很难，首先初熟的玉米粒很难摘下来，用力小摘不动，用力大会挤破，所以每到这个环节，外婆都会花上满满一天时间，用大拇指一颗一颗地把玉米粒摘下来，清水泡两个小时，让它更加饱满，小时候我总是很急，等不了外婆慢慢地剥，外婆总会摸摸我头，说，劲儿啊，现在是慢点，过几天就有得你好吃的啦。

磨成浆以后是发酵，得用密不透风的坛子，浆和水的比例也很难掌握，水多了粑粑最后蒸不成形，浆多了粑粑又会很干，影响口感，只有恰到好处，才算完美。而这难题在外婆手里却不值一提，从来没失误过。发酵五到七天，外婆就会打开坛子，用手指头沾上一点浆，味道酸甜清爽，就对了。

接下来就是采桐子叶。

小时候最爱跟外婆出去采桐子叶了，那时候外婆好厉害，总要挑最高最粗的树来爬。一般三米多高的树，外婆提提裤子，纵身一跳抱住树干，两腿缠绕，一伸一缩，几个来回就到了树顶，那时候我就在想，我长大了也要像外婆这么厉害，爬上好高好高的地方。外婆在树上，我在树下，她嘴里念叨着，这片不行，有虫眼，这片不行，太老了，这片好，又大又嫩…她扔下来，我就在下面接着，现在回想起来，我像是接住了整个初夏。

采完叶子，外婆牵着我的手回家，我一路唱着歌。

蒸粑粑的那天家里总是院儿里最热闹的，村里的小孩儿都跑过来，围着灶台，两眼直钩儿望着大锅，热气腾腾，孩子们都满头大汗睁不开眼，却没有一个离开，外婆加着柴火扇着风，安然自若。

等到出锅的时候，外婆总会拿个大盆，飞快地拿着滚烫的粑粑，嘴上喊着，娃娃莫抢，吃了别想（贪嘴的意思），小孩子们便闹哄哄地抢开了去，坐在大树下面，村口的电线杆，邻家的吊脚楼，大口大口吃着外婆做的粑粑，好像一点都不怕烫。而外婆依旧忙活在灶台，满心欢喜。

后来，那群围灶台的孩子越长越大，外出上学的上学，打工的打工，外婆做的桐子叶粑粑，再也没人抢了。见过了外面城市的阑珊，也不会再有人会回头吃这平凡的桐子叶粑粑了。

这次放假回家，我站在外婆家门口听歌，无意间看到了一棵小桐子树，耷拉着腰，年轻却无力。我跟外婆说，婆婆我想吃粑粑了，外婆坐在门槛上穿针，一时没反应过来，“什么？劲儿你说啥？”“我想吃您做的桐子叶粑粑了，婆婆。”外婆苍老的脸上终于舒展一丝笑容，连忙放下手里的活儿，慌张得不知所措，要得要得，我前几天刚做了一坛粑浆，多是不多，我俩吃还是够！我站那一句话都没说，外婆突然停了下来，“可是我桐子叶还没摘”，婆婆一脸失落。我说，“婆婆我在呢，你怕啥子。”外婆两眼又放光了，拉着我就走，心里很急，身体却快不起来了，两百米的山头，走了半个小时，中途我提议就在路边随便采几片叶子好了，外婆却坚决不肯，非要山坡上的大桐子树。

这一次，换我爬树了，我终于长成了跟外婆一样厉害的人，可以爬上高高的树。外婆在树下，时不时伸手，很慌张，生怕我掉下来，她就能接住我似的，一个劲儿喊我，娃儿好生点。

我爬上了树，我长成了儿时想要的模样，我却开心不起来。

采完叶子，我牵着外婆的手，慢慢的走回家，这一次，我没有唱歌了，而是给婆婆讲故事，小心翼翼，外婆眼角厚厚的皱纹，像时光机，翻着过去，透着未来，幸福驻足于此，无限蔓延。（作者系常州工学院大学生）

# 我们的爱情观

关于男女之间的感情，张爱玲说过很多成为名言的话。比如，男人彻底懂得一个女人之后，他就不会爱她了。又比如，漂亮能有什么用处，像是身边带着珠宝逃命，更加危险。

很多时候，我们太想用最认真的态度，谈一场有趣有料的爱情了。但是，有人面对爱情想打退堂鼓，有人历尽挫折冷对爱情，有人百转千回又相信爱情……或许一百个人就会有一百个爱情态度。

每个人的爱情都是一首歌，一首藏在心底秘密的歌，我们无意拿出来唱，却机缘巧合要放到台面上讲讲，那就开始吧。

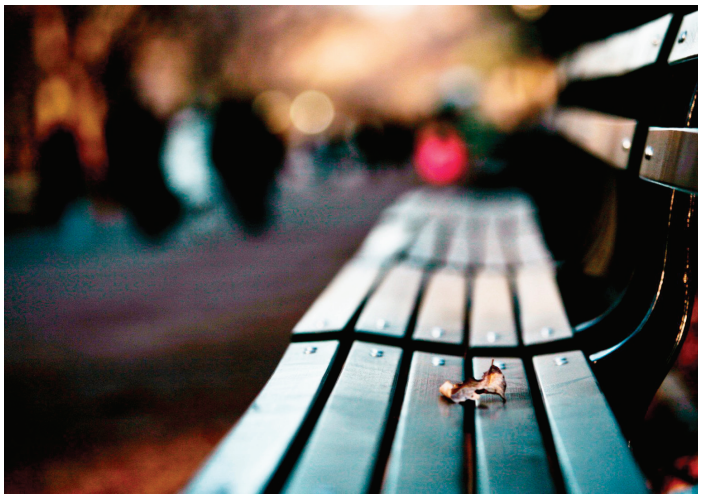

# 为什么我不愿谈论爱情

文 | Hana

> 然而婚姻大多无法做到美满，若只能通过在婚姻关系之外再次寻觅爱情来填补内心缺口，那这种爱岂不更加脆弱不堪？既然如此，所谓爱情，谈论起来又有何意义？

最近脑子里总是有一首歌重复播放。记得大学的时候，很多次大家都还没睡，我自己爬上了床，白炽灯在脑袋边上明晃晃地亮着，我抱着手机斜歪在床上，脚丫子抬起来蹬着墙，听着这首日文歌。当时睡对床的寝室长正坐在下面，头顶上方的床沿上挂着一连串内衣内裤，一边对着电脑上放着的鬼畜傻笑，一边一字一句地教我唱。

也许每个人都一样，会将在某个特定时段听到的一首歌刻上明显的时光印记，每次听到歌便如同穿越回了那个时段和场景。而这段日文歌一响，仿佛就一下子戳破了回忆的口袋，悲伤掉落满地。

雾气、微风、阳光、湖面、石板路……混乱的场景碎片纠缠在一起，纷繁无序，但又无比清晰。我开始尽力地抹去所有画面中都会出现的一个身影，最后却依然无力地看到他迎着冬日清晨的阳光轻快地向我走来，然后熟视无睹，擦肩而过。

两年的时间，已经长到足够将一种状态变为一种习惯，却短到一句“好像从未真正喜欢”就可以轻易了结。最后那天，我用一把小刀在胳膊上划开一道口子，血淋淋地端在他面前说，记住，这是你留给我的，然后转身扬长而去。我从不看爱情小说电影电视剧，设计这种桥段只是单纯出于报复心理，想着哪旧让他产生一丝一毫的愧疚，自己也算是对他造成了伤害，毕竟这段善始却未善终的感情，最后还是残忍地被亲口证实为是一场从头到尾的欺骗。

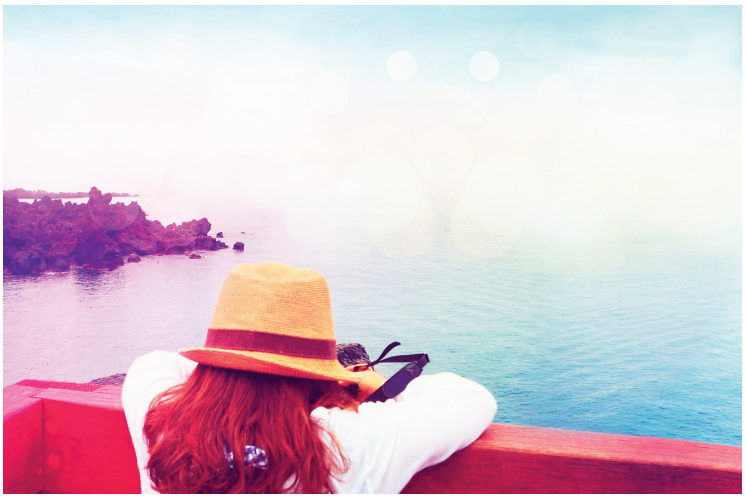

记得当时的自己总喜欢看微博上一些一句话的情书，配上一张温馨的图片，是每天晚上最甜的晚安。印象最深的一张，是年迈的老爷爷在路边亲吻老奶奶的背影，拥挤绚烂的人潮和车流都成为背景，映衬这一处白发苍苍的款款深情。和往往与同类图片共同出现的走心评论一样，我也曾相信这是可以期待的“爱情的模样”。可是认知的打破总是随时随地，自己的爱情幻想破灭后，从一次无意间翻看了老哥的手机微信开始，再看这图，一下子就变了味道。

哥哥将一位陌生女人的 ID 置顶已有两年的时间了，露骨的聊天记录说明了一切。我曾无数次地想过单独和他谈谈，可是却怎么也想不出该如何说。表达自己的失望？还是像志玲姐姐一样苦口婆心地在他耳边念叨，要学会“断舍离”？我说不出口，因为我知道他一直以来的隐忍和善良，也知道婚姻关系中的所谓“出轨”大多并不是专属一方的过错所致。但我依然因为无法接受而对他刻意疏远。

那天手里端着他的手机，铃声一响，下意识低头瞟到了那女人发来的一句话：“你别热中暑了。”当时是北方的夏季，没有空调的家里和蒸笼一样难受，想起老哥每天光着膀子拍着肚皮踱来踱去的模样，再看到这句话时，我居然十分感动。

我不知道自己已经多久没有向他表露出这样的关切了，我也太久都没听过嫂子对他说过这样的话。除了每天的埋怨、指示之外，别冻着了，别热着了，多休息……这样的关心，也许很久以来，哥哥都只能通过手机那边的陌生女人感受到。看到嫂子近几年来已经只剩下履行责任一样的、已将真情实感抽筋剥骨的日常陪伴，想到作为妹妹的自己，冷漠、疏远、不理不睬……在伤感和自责之外，我也想如果这种久违的温暖可以通过别的人传递给他，也没有什么不好。

那时起我开始决定不介入他们的感情生活。这是哥哥自己选择的生活方式，我可以不予认同，但无权干预改变。

于是我也开始知道，当被作为恋爱关系最终形态的婚姻关系一旦确立，爱情的成分将被无限稀释。然而婚姻大多无法做到美满，若只能通过在婚姻关系之外再次寻觅爱情来填补内心缺口，那这种爱岂不更加脆弱不堪？既然如此，所谓爱情，谈论起来又有何意义？

再回头看照片上那对年迈夫妻的吻，人们只看到他们携手至今的结局，却不知中间经历了多少欺骗和背叛，多少次崩溃和哭喊，为人所知还是不为人知的，都早已将爱情的骨肉剃刮干净，剩下在风烛残年时的作伴。

（作者系本刊特约撰稿人）

# 爱情的痛点去哪了

文 | 巧克力

> 总的来说，爱情的痛讲起来太矫情了，我说不出口，曾经猜忌、失恋、伤心难过的时候确实痛苦，但也早就过去了，再提起来不痛不痒，毫无知觉。

今年国庆长假，正好赶上中秋节，七天长假多了一天。放假前，我内心感到小小的激动，这和假期的多少没什么关系。因为假期前不久，我和男朋友决定回家领证。

**那就回去领证呗！**

那天我正在搬家，我妈打来电话，她是个不常主动打给我的人，问了问我最近过得怎么样，挂电话时她忽然说起：“我做了个梦，梦见你结婚了。”我当时太忙，看着身边满头大汗打包行李的男朋友，只是笑了笑：“是不是我老妈老妈地叫，真的把你叫老了，也开始学那些老太太催婚了。”我妈听完也笑了，“你都这么大了，我还能不老吗，要不你们这次回来就把证领了吧。”

我们新租的房子在北京四环外，距离搬走的地方有一个多小时车程，当天晚上，网上买的床垫还没到，只能睡地板，看着这个擦擦洗洗了一天也不太干净的新家，想到为了节省一点房租，以后上班要多花一个小时车程，体力已经有些透支的我心里莫名地烦躁。男朋友还在一旁收拾行李，顺手拿起刚擦过地板的脏抹布在行李箱上随意蹭了蹭、我的火气噌地上来了，“跟你说了多少遍抹布是脏的，你到底听没听见！”他被我突如其来的吼声吓了一跳，把抹布扔了老远，我使劲踢开地上乱七八糟的包和箱子，把火气全都撒在这些东西身上，脚踩得地板咚咚响，转头进卫生间洗澡了。

我的心情慢慢平复下来，推开门的时候，男朋友站在门口，看到我出来，他说：“我已经把床铺好了，给你铺得厚厚的，你去试一试，可舒服了。”我探头看了看卧室，刚才被我踢得到处都是的行李已经被重新收了回去，地上还多了个整整齐齐的地铺，他把一个厚被子对折起来铺在我睡的那边，自己只留了一层薄薄的垫子，还在我的枕头旁边放了个娃娃，看起来真的很舒服。那会我有点感慨。他不是个脾气特别温和的人，基本上每次吵架，我生气了他也会跟着着急上火，两个人经常越吵越凶。这会他看起来一脸疲惫，收拾了一天，手也黑了，脸上油光锃亮的，站在

门口像个等待家长夸奖的小孩。我抬起手摸了摸他的头，用一种极其幼稚的方式表扬他，“你可真厉害啊。”他听完嘿嘿地笑，看起来倒是挺满意的。

那天打地铺，我旁边是个还没有床垫的床架子，他紧靠石墙，我们并排躺在不太宽敞的地板上，睁眼就能透过旁边的窗户看到天，晚上阴沉沉的，连月亮也没有。我想起白天的电话，感慨道：“我妈都开始催婚了，咱们的年纪有这么大了？”他搬了一天行李，那会已经困得睁不开眼睛，只能迷迷糊糊地回应我：“那咱们回去就领证呗。”之后大概不到一秒钟，就转头睡着了。

### 这个求婚太吓人了

我俩已经认识超过十年，结婚这件事，从刚刚在一起的时候就开玩笑地聊，时间长了，两个人越来越熟悉，反而冲淡了那种仪式感。

有一天，我坐在沙发上刷朋友圈，看到大学同学被求婚了，就把照片拿给他看：“人家的求婚仪式还找了婚庆布置，超好看的。”他正在忙着打游戏，拿出不用斜眼也知道好看的语气回答我“真漂亮！ 那我求婚的时候也找个婚庆，给你设计下。”我看着他窝在床上跷着一条腿，目不转睛地盯着手机屏幕，身上的衣服还破了个洞，回想起我们一起布置这间空房子的时候，他一定要买土黄色的窗帘配灰色沙发，感到十分担忧，“你的品位太差了，也别找婚庆浪费钱了，再想想吧。”他依然没有抬头，正打得兴高采烈，顺嘴开心地回我了一句“好呀”。事实证明，我男朋友这一句真的只是随口说说。直到这次回家，我妈在亲友群里告诉大家我要去领证的消息，他超长的反射弧终于在领证前三天想起来还有重要的事情没办。

后来我忙着工作，除了接过一两次电话，他基本上消失了整整两天。直到我闲下来，和朋友一起出去玩狼人杀，他还在外面找场地，准备东西。那时候我觉得他太笨，又不会骗人，除了不知道具体位置，他准备求婚的事实实在在让人摸得一清二楚。这种临时抱佛脚的行为想想有些生气，但坐在狼人杀馆里，大家面前的灯亮起来，我听着外面稀稀拉拉的雨声，又有点不忍心，不知道他吃饭了没有，从来不看天气预报，这会也一定没带伞。天黑闭眼之前，我发微信给他：“不行就别准备了，外面还下着雨，不要来回跑了。”他很快回复我：“没事，我再去看看。”

这把游戏我玩得心不在焉，之前幻想过无数种求婚方式，落到实处的时候，又让人心里有些不舒服。一圈发言结束，我被公投出局，旁边的房间突然发出一声类似爆破的声音，桌上有人问道，“是不是里面灯泡爆了？”我是唯一一个结束游戏的玩家，自然走过去打开房门。里面冒出的烟雾照得人睁不开眼睛，我下意识地心里一惊，直到稍微看清楚，除了满房子蜡烛和挂满了的气球、彩灯，我男朋友正被呛得直流眼泪，手上还抱着一大束玫瑰花。靠近窗户的位置，蜡烛已经把桌子烧着了，我的朋友们正在奋力扑火，还有一个拿起水杯泼在桌上发出滋滋啦啦的声音。

### 爱情的痛太矫情了

过去，我们两个说起怎么求婚的时候，一致认为他不会说话，又容易在陌生人面前紧张，有第三个人在场一定会很尴尬。这会儿游戏桌上一共十二个人，其中八九个都是陌生的，大家全部聚拢过来告诉我，他们计划很久了，连发给我的牌都是照着安排好的剧本走的。

说实话，后来他单腿跪地说了些什么我根本没听到，因为人太多，他的声音太小了。那个房间布置了整整一天，但因为烟雾太呛人，我们也只匆匆忙忙待了不到五分钟。后来他跟我说，那会儿温度太高，气球爆炸了，我再晚进来几分钟，他们可能会缺氧昏过去。

这个求婚太吓人了，我打开门的那一刻真的以为发生了火灾，不知道该夸他还是骂他。总的来说，爱情的痛讲起来太矫情了，我说不出口，曾经猜忌、失恋、伤心难过的时候确实痛苦，但也早就过去了，再提起来不痛不痒，毫无知觉。

等到他回家，打来一个电话，我问他“你觉得爱情有什么痛点吗？”那会儿他刚刚吃过饭，忙了两天忽然放松下来，像没听见我说什么一样，“我吃得特别饱，太撑了。”说完，长长地打了个饱嗝。

我想来想去，不如就以此结个尾吧，这会非要我写写爱情的痛点，恐怕比爱情本身还痛，不如早点结束工作，一个人仔细想想，我的爱情痛点被这个饱嗝带到哪里去了？

（作者系本刊特约撰稿人）

# 平凡时代的爱情

文 | 戈 月

> 真正能为一段情感注入持久动力的，也并非过多新奇带来的刺激感，而在于在每一个平凡的琐碎之中给予陪伴——有所爱的人伴在身边，即使是重复地做同一件事、每天循着同一个模式，也都甜蜜无比、回味无穷。

毕业离校前的两个月，我们领证了。

这并不是一个仓促的决定。实际上，此前的大半年时间里，我都在预期着、等待着这一天的到来，并有意识地从各方面进行自我调整：每早睁眼的那一刻，我会默默告诉自己，“你是即将成家的人了。”与此同时，我也在日常点滴中尽量掩藏起稚气与书生气、磨平显而易见的棱角，让自己像个“标准”成人一样去行事。

尽管过程并不轻松，不过，这种过渡与缓冲的确很有效。当我们按照原定计划带着登记照走进婚姻登记处时，内心里其实已经平和了很多，除了欢心与对责任的感知，并没有太多此前所预想的恐婚心理。

结婚证毕竟只是一纸文书，它带来的只是法律属性上从“未婚”到“已婚”的改变，而日常生活却有着自己独立的运行轨迹。相比于结婚领证这样的人为“断点”而言，生活本身的延续性力量其实要远比人们想象的要强大。

其实，在她决定可以辞掉工作我一起出国陪读时，我就知道，这一生我们已经是一体的了。尽管出国读博之事终究作罢，我们还是按原定时间走进了婚姻登记处。这既是外在催化的结果，也更是水到渠成之事。

## 平凡而普通的爱情

细细想来，我们的爱情故事，就像无数平凡而普通的爱情一样，并没有什么轰轰烈烈的壮举为之背书。从普通的相识、相吸与相恋，到简单的陪伴、鼓励与支持，一切都很平淡，却又无比真实。

校园恋情的常见元素，比如一起听课、泡自习室、吃食堂、追剧、看电影、爬山，以及在京城的大街小巷里觅美食、寻乐子之类，我们也都经历过。春天来了，我们迎着泥土与青草的气息去植物园赏花；夏日的傍晚，我们踩着夕阳的影子在未名湖畔谈天说地；深秋时节，我会背上相机和着遍地的银杏叶为她拍上几张美照；而冬日的每一片雪地里，都会留下我们并行的两排脚印……

不过在我看来，真正决定相处质量的，并不是两人在一起共同经历了多少事情，而是能否在其中找到一种舒适合拍的感觉——与所爱的人在一起，即便什么也不做，也都是舒心愉悦的；而真正能为

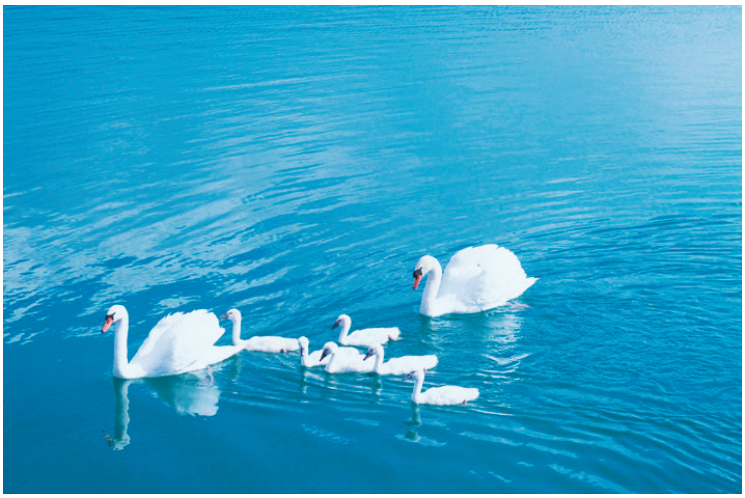

一段情感注入持久动力的，也并非过多新奇带来的刺激感，而在于在每一个平凡的琐碎之中给予陪伴——有所爱的人伴在身边，即使是重复地做同一件事、每天循着同一个模式，也都甜蜜无比、回味无穷。

现今回想起来，最令我难以忘怀的，还是那段潜心写论文的日子里，她所给予的温情陪伴与鼓励。在结束了一整天的孤独写作之后，往往只有等到她的到来，我才能开口说上当天的第一句话；而晚饭后的湖边散步，对于憋在图书馆一整天的我而言更是弥足珍贵，所有的压力与烦恼都会在那一时半会儿被清空，并重新获得前行的动力。

有她的陪伴，我做任何事情都会感到很安心；有我在身边，她也会觉得很踏实。我会将我的好东西分享给她，而她也总会在心里记挂着我。这就足够了。

### 平凡时代，如何升华爱情？

这些年，见多了身边朋友的分分合合，也亲身体验了爱情的酸甜苦辣，我越发感到，这个安定平和的年代其实早已为其中上演的大多数爱情故事提前铺就了平凡的底色。

时常会想起某些文学小说或者回忆录里所描绘的爱情故事。这些爱情故事，有的感人至深、催人泪下，有的波澜壮阔、轰轰烈烈，有的至死不渝、刻骨铭心，也有的牺牲小爱、成全大爱，但唯独缺乏平平淡淡、普普通通的爱情。平凡普通的爱情，通常被认为是无关紧要、不值一提的，也因此最难于从中叙述出“深意”来。因为它们只是由不起眼的小人物的私人日常琐碎堆砌而来。但它们却绝非不重要。因为，我们时代——可能历史上大多数时代——大多数人的爱情故事或许都普遍如此。

与上世纪的动荡年代相比，今天的人们更多地置身于集体大幅退却、市场一路高歌、个人空前孤立的环境之中，其中的爱情故事也就被剥离了国族这样的宏大叙事，而再难有波澜壮阔的情形。爱情越来越成为两个个体之间的私事，至多也就关乎两个家庭或家族。而一旦爱情被局限于二人世界本身、脱离了与更广阔的社会历史与集体命运的关联时，如何在平日生活中升华爱情就成了一个不得不去面对的严肃问题。

如果说安定平和的时代环境构筑了爱情的平凡底色，那么消费主义在当代的大行其道，便将爱情的表达与维持笼罩在市场力量的阴影之下。只需看看今天以爱（或缺爱）之名而发起的情人节与光棍节的购物狂欢，便能知晓当今时代爱情被消费所绑架的程度有多深。即使是在节日之外的平日生活里，诸如“爱她，就请她吃哈根达斯”、“爱她，就给她最好的”之类的消费口号亦是颇为盛行。就像在其他领域一样，这里的爱情流水线同样宣告了工业生产与消费对个性化的褫夺。

然而，在消费之外，我们就没有其它方式去创造爱、表达爱了吗？

### 爱情仍需回归日常点滴

其实，上述各类令人感慨的、诚挚而浓烈的爱情，无论是在战争年代共赴国难、在特殊政治时期同舟共济、或是在流俗压力之下共同坚守，都并非纯粹的爱情故事。更准确地说，这类爱情故事大多是围绕其他生活领域与活动展开的，爱情在其中只是一种依附现象，而绝不是“为爱而爱”。

与之相比，在愈加理性而现实的今天，爱情承载了人们太多浪漫化的想象和期待，以至于今日的爱情似乎已从其他生活领域中被剥离出来了，它俨然已成为一个需要刻意花费时间精力去经营的纯粹领域。换言之，爱情在今天被大大地浪漫化了。由此我们也就不难理解，为何宣扬浪漫唯美爱情或爱情至上的琼瑶小说能在 80 后、90 后中备受热捧。

也正是在这一点上，我们的时代似乎陷入了气余悖论之中：当我们将爱情从生活中剥离出来并刻意经营它时，或者当我们将爱情纯粹化并不断将其诉诸口头笔端时，爱情的本质反而变得越来越难以琢磨了。在我们为了一个情人节礼物而精挑细选、绞尽脑汁时，爱情已经变成了一种负担、成了“不可承受的生命之重”。

相比于这种刻意营造的浪漫爱情，或许让爱情回归并溶解在日常生活之中更为可取。就此而言，我很欣赏我的爱人。尽管我们并没有多少刻意制造的“难忘”经历，但也依然能从平凡的点点滴滴之中发现爱、感受爱、创造爱并升华爱。比如，带着仪式感去准备晚餐、一起刷碗，每早简单地写下一张卡片、每晚牵手出去遛遛弯儿……我想，只有这种消融于日常点滴之中并隐匿无形的爱情，或许才是最为牢固而真切的。（作者系本刊特约撰稿人）

# 没在恋爱中试错，就在婚姻里成长

文 | 张可原

作为一位80后，我这个刚当上妈妈的少妇今天也来写一篇亲身经历的婚姻之“痛”。

其实身边很多朋友曾说羡慕我和先生，因为我们都是彼此的初恋。打从80后这一代人起，一对初恋若能成功走入婚姻然后相守终生，恐怕算得上稀有和罕见了。

改革开放至今，我们已经进入到一个多变的时代。这种变化快到有时刚听说朋友结婚了，还没来得及吃上他的喜酒，就听到了他已经离婚的消息；前些日子在聚会遇到位拉扯着女儿的90后单亲爸爸，他苦笑道：20多岁，再也不敢轻易走入婚姻了。

在这样的时代里，我和先生也曾为单纯的感情经历而感到挺光荣。可是从未在恋爱中经历过比较和选择的婚姻，一定好吗？有时我也会这样问自己。

我们一毕业就结婚，也实现了从校园到职场的无缝链接。但无可否认，新婚期里的职场新人真像乱麻一团。到了新单位，面对新环境、新领导、新工作、新要求，加班加点成了常有的事。挤过地铁拖着疲惫回到家，没有妈妈熬好的热汤，没了食堂现成的饭菜，一天天叫外卖总不是长久之计。有时，看着都因等着对方打扫而乱糟糟的屋子，真心火大！

过去，中国的家庭模式是“男主外女主内”，可到了我们这一代，女性获得的教育程度和经济独立能力已与男性不相上下，因此在家庭生活中更追求相互之间的平等。

那时，先生也会抱怨，可我总是不甘示弱：我也很忙啊！因为工作性质不同，生活节奏很难合拍，有一次，因为现在连原因都记不得的鸡毛蒜皮，我们吵到半夜，眼看还是没有是非结果，索性翻出结婚证撕得粉碎——后来和同事倾诉，竟被调侃：你们这招高啊！撕了结婚证，想离婚也离不了啦！

冷静下来，我们都反思：从小，我们都被教育得只会专注于学习。而在家务方面，因为向来是父母一手包办，误以为它是毫不费力的事，简单易做的事，无足轻重的事。可事实上，它却是家庭生活的核心。恋爱时，荷尔蒙的分泌不过是一时的，而婚姻里，油盐酱醋的煎炒烹炸才是一辈子。

那年过年回到公婆家，看着二老忙里忙外，先生和我执意动了起来。扫扫地，擦擦桌，洗洗碗……对于我们这一代因为学历拖后了青春期的年轻人，可能真要到了踏入社会，学会独立生活，才算是真正的成人。

今年，是我和先生走入婚姻的第五年。古人言“三年之痛，五年之离，七年之痒”，说的是在婚姻的前十年里，你可能要经历种种矛盾和阵痛。是的，我们的前路依然危机重重：

恰如现在，一有牙牙学语的宝宝在一天天成长，他在为我们带来无限欢乐的同时也在无所顾忌地抢占我们的精力和时间；二有父母因帮助要上班的我们照顾孩子，不可避免地走进我们的小家。身边太多同龄人不断在用自己的故事向我敲响警钟，因为生活理念、育儿观念大不相同，和长辈住在一起最容易让矛盾升级。

当孩子、父母自然而然地成为了家里的“第三者”“第四者”，在这个阶段，想谈论爱情，恐怕更加奢侈了。

或许你会说，婚姻中的这些问题，谈过多次恋爱的人也会遇到啊？正如有人说：没有没问题的婚姻，只有不擅长解决问题的婚姻。

可是我在想，那些在恋爱时期已经经历过试错的人，会不会在婚姻中更懂得尊重和妥协面对诱惑的时候，更容易坚守自己当初的选择？正如西方很多年轻人的想法，青春时放浪形骸，进入婚姻才安于平淡。

不像我们，没在恋爱中试错，只能在婚姻中成长。

诚然，这两种方式没有谁对谁错。但随着观念上的开放，崇尚过去从恋爱牵手开始就“从一而终”的年轻人可能会越来越少。看着床上熟睡的宝宝，我在想假如他到了合适的年纪，我会鼓励他在保护自己的基础上更加自由的选择，哪怕是爱错，哪怕是绕了一圈回到最初，也因为经历过了，更知道自己需要什么，适合什么。

电影《左耳》里有句话很经典：爱对了是爱情，爱错了是青春。（作者系本刊特约撰稿人）

# 青年的追求，
# 影响
# 常州的未来！

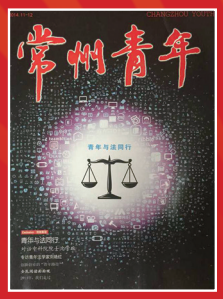

……

# 热烈庆祝共青团常州市第十六次代表大会胜利召开